申報

第二萬四千六百三十二號

發行人 陳景韓

今日本報叁大張

每份售國幣壹百伍拾圓（外埠另加郵費）

地址 上海漢口路三〇九號 電報掛號 六七八〇 電話 九二三四四 八號線

內政部新登記證京警滬字第十一號 中華郵政特准掛號立券總包寄遞之報紙

平古綫已完全打通
冀熱兩路國軍會師
綏東進入集寗迫近豐鎮

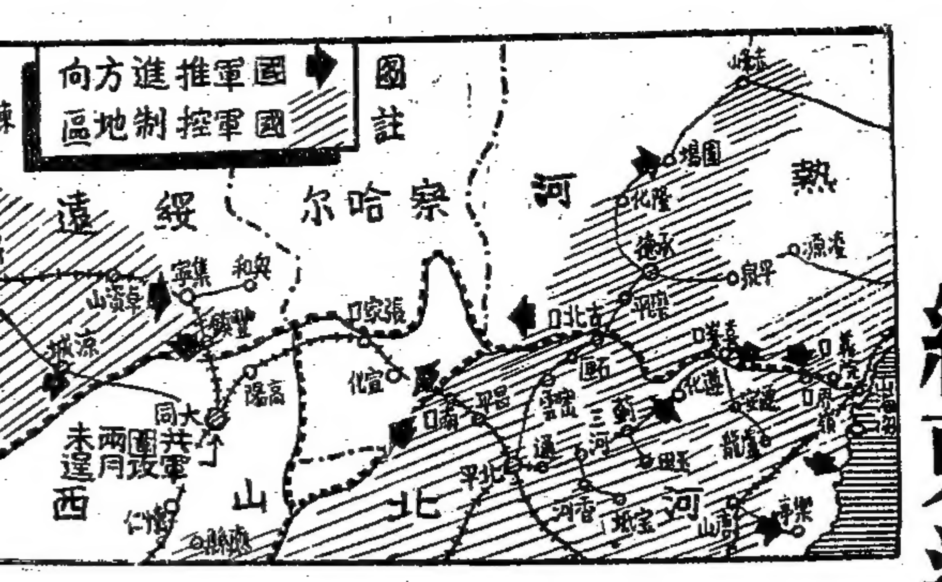

〔本報北平十一日電〕冀熱邊境之國軍，於收復寗口古北口後，昨續收復長城沿綫之另一重要關口南天門，繼續沿長城西進，昨與收復古北口之部隊會師，至此長城之各重要關口，殆均收復，所餘者僅馬蘭峪，國軍亦已進抵其北方十七華里地方。迫入遵化平谷山岳地帶之共軍李運昌主力，已四面受敵，向遵化平谷壓縮之各路部隊，西路昨收復薊縣南之邦均鎮及上倉鎮，縣城即可收復。東路部隊昨晚已迫近遵化東三十華里地方。據悉遵化平谷山地，經共軍之改造，已成為險要之戰略地，山地多炸成山洞，預料該地帶可能演出一大會戰。

〔本報北平十一日電〕錦州古北口綫，因承德南下國軍之克復古北口時，已全綫打通，錦州鐵路局已派人出發勘察，準備修復工作，平古段雖未打通，但平沽區鐵路局已準備工料，定十五日開始測勘工作。據路局人談，該段雖為輕軌，亦係標準軌距，將來不致影響與其他鐵路聯運。又共軍為阻止國軍補給，今晨一時將平古綫張辛順義間之橋樑，以地雷炸毀二處。

〔中央社歸綏十日電〕國軍於十日午後收復集寗城郊狼虎山、定軍山等據點，一部突入城內。

〔本報北平十一日電〕關係機關消息，綏東國軍收復集寗，大同可望解圍。據另一軍事機關上午消息，國軍係於昨日下午八時，衝入集寗，城內正展開猛烈巷戰，所有大小據點，昨日俱被國軍收復。另路國軍，亦愈益迫近豐鎮。軍調部集寗小組，刻尚在城內。昨日共產黨方面消息，謂集寗小組美方代表柯克，曾受彈傷，惟政府得自平空軍司令徐康良之報告，空軍在集寗城內，未打一槍，未投一彈。

〔本報北平十一日電〕此間關係機關訊，大同情勢繼續好轉，繼城北據點之收復，東西南三面所失之據點，亦已收復三分之二。

〔中央社太原十一日電〕大同西南周家店（距城五華里）共軍，十日晚砲擊西關，落彈七十餘發，另部犯南關，激戰二小時，同晚共軍由城東棗樂堡（距城六十華里）西開汽車十餘輛，續補給彈藥，刻瓦窰村（城西南一華里半）雙方坑道工事，相距五十餘公尺對峙。

〔本報天津十一日電〕冀南國軍掩護地方團隊，於九日晚攻破趙縣，十日晨完全收復。

〔本報天津十一日電〕晉中晉西局勢緊張，汾陽介休平遙等縣共軍，集結一萬五千人以上，已有發動攻勢之顯明跡象。

傳共軍撤離哈市 司令部移佳木斯

〔本報北平十一日電〕東北大致平靜，僅本溪一帶有衝突，惟此一沉寂，勢難永久平靜，官方推斷，林彪將發動進攻，以牽制國軍向西移動。共方亦宣傳國軍正在部署進攻，稱新六軍已南調遼陽鞍山海城一帶，有所行動，七十一軍正集結遼源法庫一帶，準備掃蕩西滿，新一軍集結於長春永吉及松花江南岸一帶，積極進行修復松花江鐵橋，準備北取哈爾濱。

〔合衆社北平十一日電〕據此間今日發表之無電稱：共軍已開始自哈爾濱總退卻。據華北日報及北平日報同時載稱：過去數月中在哈爾濱指揮軍事之東北共軍總司令林彪，已開始將其司令部移往哈爾濱東北二百哩西伯利亞邊界西南七十五哩之佳木斯。又據稱，自哈埠退出之共軍，亦向該處移動，同時共軍正以大量食糧運往該地。

彭部長答外記者問 政府盼恢復安寗
中共如能拘誠合作衝突即可停止

〔中央社南京十一日電〕中宣部外記者招待會，十一日午後三時半舉行，由彭部長學沛，劉次長鍇主持，茲錄主要問題如下：

問，如非正式五人小組關於國府委員會之名額分配得有協議，政府是否可以：㊀發布全國停戰令，㊁抑或政府仍堅持中共必須退出蘇北？

彭部長答，不久以前，政府要求中共撤退蘇北，膠濟路等地，彼時中共即要求先改組政府，現在政府同意商談改組國府委員會，中共又請先取銷上述各條件，政府不願陷入此循環矛盾之中，仍由政府下令，恐難獲五人所期望之效果。例如政府屢次下令，未能解大同之圍，如中共真拘誠悃與政府合作，余信衝突即可停止，蓋政府不主張以武力解決中共問題，政府之所切盼者，厥為恢復安寗與秩序，俾得及早着手於國家之建設。建設一經開始，則中共所控制之飢餓群衆，將獲得職業，而返回其正常之生活，彼等如喪失其擾亂之工具，則成為和平之公民，其中一部份，仍然信仰馬克思主義抑或極權主義，並無妨碍，蓋此等思想，早於廿五個世紀以前，散見於周秦諸子之中，中國無人畏懼此等古舊學說。

問，目前軍事情況如何？彭部長答，蘇北如臯方面無變化，宿遷方面國軍，進入運河以東，大同仍在國軍手中，傳作義援軍已抵豐鎮，古北口已克復，平古鐵路不久可通車。

國大紀念郵票
郵局於開幕時發售

〔本報南京十一日電〕頃悉：郵局將印行「國民大會紀念郵票」於該會開幕時發售，藉資紀念。

〔本報南京十一日電〕國大準備會議憲草分組研究已告竣事，定十二日召開第二次研究會，作綜合檢討。

中共又一密令 準備長期內亂

〔路透社南京十一日電〕中央日報所載東北通化地方當局所獲共黨之密令，包含五要點：㊀吾人應準備長期「防禦戰」；㊁吾人應與蘇聯及外蒙建立邊界基地，以動員並武裝農民；㊂吾人應使我方之行動，給予「反動派資本主義者」一種打擊；㊃吾人目的不在佔領城鎮，而在殲滅國民黨軍；㊄吾人之力量以農民為基礎，無農民之助，必敗無疑。

何應欽將軍（中）與美軍駐華總司令魏德邁（左）及前美第十四航空隊司令陳納德（右）在美京中國大使館招待美軍官員時作短時間之談話（美國新聞處攝）

共方武裝監視之下 迫令小組離承德
美方組長報告撤離經過

〔聯合社北平十一日電〕軍調部第十一執行小組組長美方羅滋邁上校今日對新聞記者宣稱：共軍逮捕第十一小組，迫令離承德，在武裝監視之下，循熱河省之曲折道路而行，途中遭國軍飛機掃射。共軍一軍官勸令小組離承德時，「余聲明乃在抗議之下啓程，且余認為本人已遭逮捕，皆因面臨武力，祇得啓程，更因在武裝監視之下，方始成行」。羅氏之報告，與前傳第十一小組經過情形，完全不同。羅氏又披露，空襲時喪生之共方四人並非小組人員，中共消息，前傳四人係小組人員，並非實情。此四人為共軍卡車司機與火伕各一，及士兵兩名。小組人員喪生者，僅國軍軍曹李清富一人。羅氏又詳述小組人員美軍曹霍根被灼傷後，渠試圖求取援救，均遭共軍阻撓。渠向共軍聲明曾奉軍調部命令留駐承德，但尚未及電告軍調部，共軍即迫令隨同撤退，且「共軍武裝士兵令余停閉無綫電」。時國軍距承德四十哩，渠並向當地共軍司令提出書面抗議，反對勸令小組撤退。又小組國府方面人員閔時濟上校向新聞記者稱：「余在武裝壓迫之下離城啓程，余乃告共軍須發逮捕狀，余始離城，共軍竟稱「好，我們逮捕你」」。小組共方人員王天上校，亦會見新聞記者，謂羅閔兩氏之言「大錯」，羅氏確會抗議，但共軍要求小組離城，乃為小組本身安全着想。一軍撤退之過渡期間，城中必然造成混亂，共軍深以小組安全為慮云。羅氏復敘述小組人員從承德北撤至察熱邊境多倫，沿途備受艱苦，又表示國軍飛機兩架，掃射小組人員時，無法告知其掃射目標為執行小組。羅氏繼稱：小組人員乘共軍卡車一輛，上載汽油四筒，及手溜彈等，至圍場南十三哩處P51型飛機越山峯而來，立即向卡車猛撲，車中人除司機及伙夫一人外，立即躍下，卡車被機關槍彈擊中爆炸，時飛機離地面僅六百呎，斜飛以免炸及。小組既抵多倫，共軍態度完全改變，供給卡車，於本月十日送小組抵張家口。

被共軍扣留 南通小組美代表

〔中央社徐州十一日電〕軍調部南通執行小組美方代表五人，於上月卅日中午在如臯林梓附近被共軍監禁後，旋押赴如臯丁堰方面，其汽船一艘，已由共軍新一師所屬第九團扣留。

豫北共軍千餘人 抵內黃接洽投誠

〔中央社開封十一日電〕據確息，豫北共軍杜黔巷部，兵力千餘，裝備優良，上月三十一日開至內黃境內，脫離共軍指揮，刻正向當地駐防之國軍接洽投誠。

軍調部兩小組 日內離漢飛平

〔本報漢口十一日電〕第九及第三十二小組即將飛平，軍調部定十一日派專機兩架由平飛漢迎接。美方代表柯柱壓上校，為惜別此間人士，曾於昨晚假揚森花園舉行雞尾酒會，招待軍政首長及當地盟友，行轅及警備總部十一日晚為美方代表及政府代表餞行，兩組隨員將於十二日先飛西安，集中行李，再轉北平，各代表等則擬稍留二日，逕飛北平，至中共代表，已於六日及八日先後離漢。

國防最高委會通過 明年度施政方針
實行憲政整編軍隊改革農地

〔本報南京十一日電〕國防最高委員會例會，十一日上午九時在國府舉行，由宋院長子文主席，通過例案多件，並通過民國卅六年度政府施政方針，共七點，其中最要者有三：㊀實行憲政，推行民主政治；㊁整編軍隊，務使軍隊國家化；㊂農地改革，繁榮農村，改善農民生活。此外並通過要案二件：㊀各地國民政府主席行轅直隸國民政府；㊁證券交易稅法草案交立法院審議。十一時四十分散會，會後召開中常會臨時會議，討論中央黨部裁撤人員處置問題，至一時半散會。會後由張秘書長厲生代表中常會接見轉業人員請願代表，告知中央黨部對此事處理之態度與辦法。

四省難民還鄉團 決拼死達到目的

〔中央社徐州十一日電〕蘇、魯、豫、皖、四省，各縣難民還鄉團，經先後自動組織成立，現已達六十團，共計數十萬人，為實現還鄉目的，將不惜與共軍作殊死抗爭。

陳納德抵牯

〔中央社牯嶺十一日電〕陳納德將軍十一日下午三時抵牯，蔣主席特派夏武官往迎，將軍此來係受邀作廬山小遊，黃昏曾往行轅晉謁主席夫婦，並共進晚餐，陳納德夫人亦在座。

贛垣籌備迎主席
牯嶺記者團抵南昌訪問

〔本報南昌十日電〕南昌目前正準備歡迎蔣主席蒞臨，中正大橋橋頭之抗戰勝利碑，已粉刷一新，橋頭所紮之牌樓亦兩上紅藍白三色之布幕，街上憲兵滿布。十日由牯嶺來之記者團專車，經中正路時，沿途居民均投以驚許之目光，儼若要員抵達。刻歡迎蔣主席之「介石公路」，正集中人力修葺，昔日暗淡無光之林園，亦裝以豆光之電燈。此間盛傳蔣主席將於十二日抵此，十三萬居民莫不歡喜若狂。

〔本報南昌十日電〕京滬牯記者團一行七人，十日訪問南昌，事前贛省府特派專車一輛至花洞，備諸記者乘坐。專車於晨八時駛出，晚六時到達南昌，下榻江西大旅社。

主席不知有己 祇知援助人民
魏德邁備致頌揚

〔聯合社巴爾的摩十一日電〕魏德邁中將稱：蔣主席乃「真正基督教徒，不知有己，祇知援助人民。」蔣主席現仍缺乏訓練有素之行政與技術人員，工作頗受妨礙。魏氏來此，擬於本月底繼辛普森中將就任美第三軍軍長。

南潯公路沿綫 農村滿目荒涼

本報記者今日乘記者團專車視察南潯公路，沿綫他經戰禍之德安、張公渡、萬家嶺各地，公路沿綫有長達二百華里以內之地，因人力及耕牛缺乏，任令荒蕪，無法利用，贛東北之戰災可見一般。

〔又電〕南潯公路自蔣主席有巡臨南昌消息后，公路當局積極整修，路面煥然一新，沿途秋稻業已收割，星子、德安、新建一帶農場稻房累累，晚稻亦欣欣向榮，惟農村仍殘破不堪，記者團車輛所過之處，凡經戰災之村落，均仍一片瓦礫，無法修復，滿目荒涼，備極淒慘。

日賠償詳細辦法 正在華府折衝中
我專家力主接收日本人造絲工廠

〔本報南京十一日電〕日對華賠償詳細辦法，仍在華府折衝中。頃悉有一部份專家，有意見書送行政院經濟部等，力主我國應接收日本人造絲工廠，作為賠償物資之一部，並詳陳其得失利害，且謂美國因本身人造絲工業進步，對此可能忽視，我國國情不同，必需據理力爭，聞經濟部對此頗為重視。

政府未下攻擊令 實無需保證停戰
主席意見馬使轉達周氏

〔合衆社南京十一日電〕共產黨發言人王炳南十一日稱：蔣主席已拒絕給予停戰保證，但已提出一共產黨所不能接受之反建議。蔣主席之意見，係於十一日由馬歇爾將軍轉達周恩來氏。馬周兩氏十一日曾作長談，然司徒大使未出席，事後亦未約定下次舉行會商之日期。王氏謂：局勢依然嚴重，共產黨是否拒不參加五人小組會談，目下尚未決定。按共產黨前曾宣稱：蔣主席如不發出停戰命令，彼等將不參加五人小組。當詢以共產黨是否準備有所讓步，以挽回局勢時，王氏答以「否」字。至於蔣主席所提反建議之內容如何，王氏認為「目下尚非披露之時」。但據其他方面告合衆社記者云：蔣主席之建議包括兩點：㊀關於停戰保證，此項保證實無需要，因政府並未發出任何攻擊令，苟共黨停止進攻政府軍，則停戰為勢所必然之結果。㊁關於共產軍撤退地區之五項要求：此事可交改組後之國府委員會解決之。當詢以在今日之會議中，馬歇爾將軍曾否提出妥協計劃時，王氏宣稱：「關於戰爭問題，無妥協可言」。渠並云：周恩來有處理和平談判之全權，彼所提出之停戰保證要求，延安最高當局完全予以支持。

邵力子朱家驊 聯袂由牯返京

〔本報南京十一日電〕邵力子、朱家驊、谷正綱，十一日下午五時一刻聯袂自牯嶺返京，記者於機場訪詢邵氏對此次之印象，邵氏稱：「很好」，復詢以對非正式五人小組會議之意見，答以我無意見，馬特使已返京，可往詢之。再詢以國參會開會期，答以尚未決定。邵氏精神甚佳，面露笑容，出機場後即與在候機室中佇候一小時半之邵夫人握手，後登車而去，夜訪于院長右任，暢談新疆、廬山兩地事。

王外長過倫敦 返國處理要公

〔中央社倫敦十日電〕外長王世杰，十日下午二時半由巴黎飛抵此間，定當日午夜離英返國。

〔路透社巴黎十日電〕中國外長王世杰十日離此，不致再返巴黎參加和會。中國代表團昨發表公報稱：由於國內有緊急事務待處理，故而返國，王氏雖缺席，中國代表團仍將繼續參加和會。

政治局勢仍僵持
馬特使接見周恩來長談
決繼續與司徒使促成和平

〔本報南京十一日電〕周恩來十一日晨十時半往訪馬特使，至二時一刻始出，事後據共產黨代表團發言人稱：今日所談主題，仍為停戰問題，未能獲有保證，故目前局勢實至為嚴重。至在共產黨所謂之嚴重局勢下，究採何種措施，現尚未悉。旋記者赴美大使館訪晤傅涇波，詢馬特使返京後和平商談前途，傅稱只要大家能忍耐，處以哲學態度，和平總是有望的。至於十一日周氏與馬特使會談經過，司徒大使稱：許多問題都在商討之中，尚未至公布時間，且亦無具體消息可以為報告。至前由大使建議，以政治方法解決問題，擬組合之非正式五人小組會議，本日暫未談及，據傅稱：係預備條件新解釋，然總在求得一解決問題之和平途徑，至雙方接近問題，傅認為如大家去猜疑之心，而代以信託，則決可接近，此乃一種信念，若抱定此信念，雖千辛萬苦，亦在所不辭。大使為一虔誠之宗教家，馬特使則為世界有名之軍事學家，彼等將以最大信心，促成此種和平之到來。旋有人詢以共產黨堅持先解決停戰問題，政府則主張政治解決，大使是否將擬定折中意見，傅答以「我相信將來是可能的」。又傅氏下午四時曾赴政院拜會宋院長，司徒大使則於下午留館內閉會，商討館務，亦未接見任何賓客。至周氏十二日是否再訪大使或馬特使，現尚未悉。商談至今日之階段，實已如蝸牛爬牆頭，目的地尚甚遙遠。

〔本報南京十一日電〕馬特使十一日除於上午十時半接見周恩來長談二小時許外，下午與司徒大使通電話數次，六時接見美海軍中將來利，談半小時。

時・人・行・蹤

▲本市訊 吳秘書長鐵城，昨晨離滬飛返京。

▲本市訊 秘魯駐華大使森杏松，及聖多明各駐華公使沈哲，昨日抵滬，日內晉京，呈遞國書。

▲馬尼剌電 王正廷與我駐馬尼剌總領事段茂瀾，十一日下午九時搭機赴滬。

▲北平電 清華校長梅貽琦十一日由渝乘機抵平。

▲南京電 經濟部次長譚鉀，國防部新聞局局長鄧文儀，內政部警察總署署長唐縱，十一日下午遄秩飛滬。

▲馬尼剌電 宋院長三位女公子及商震夫人，昨晚乘中菲航空公司機，自滬飛抵此，轉赴華盛頓。

兒科專藥
宏興鷓鴣菜
經奉中英法泰荷各國政府註册 嚴禁偽冒及影戤
宏興藥房出品
滬行 上海南京路 粵行 廣州一德路 港行 香港莊士敦道

紅金

中國福新烟公司出品

何國何器治 人造瞳人術 斜眼矯正術 專醫各種眼病 治器眼科
曾在廣州市立救濟院醫務所主診
地址：威海衛路四九二號 電話三九二二二
門診時間：上午九至十二點 下午五至七點 星期日上午照常
北四川路八十一號（分所）
下午二點至五點 星期日下午停診

攝生氏紅色輕便丸
功能 ●健胃 ●強身 ●調正 ●大便 ●治主
肝火旺盛之便秘 飲酒過多之便秘 婦女經期之便秘

攝生氏藥廠監製 總發行所 中正東路一二四九號 電話七二〇三五
歡迎外埠特約經銷

沈覺 律師 會計師 代表 永生熱水瓶廠（為被仿造）（專用）公告
金龍商標（及）滴水不留 用權（緊要）
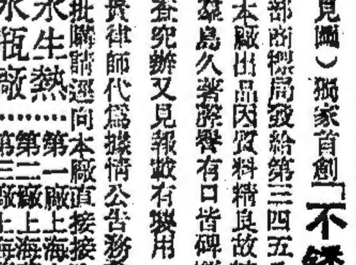
據當事人永生熱水瓶廠股份有限公司代表人聲稱本廠製造各式冷熱水瓶呈准實業部註冊使用「金龍」商標（見圖）獨家首創「不銹銅底」保有「滴水不留」之特點曾於二十八年五月十五日呈准重慶經濟部商標局發給第三四五八三號及第三四五八四號註册證取得「滴水不留」之專用權二十年各在案查本廠出品因質料精良故較一般成本增加十分之五而售價僅加十分之二以是向受各界樂用暢銷國內及南洋群島久著聲譽有口皆碑頃據報告內地發現有被仿造本廠金龍商標以劣貨朦敝主顧情事殊堪痛恨正非澈查究辦又見報載有濫用「滴水不留」之廣告顯係意圖影戤取巧於法亦有不合應予停止使用外委請貴律師代為據情公告務希顧客特別注意金龍商標暨瓶底刻有「滴水不留」字樣庶免受欺倘蒙零躉批購請逕向本廠直接接洽等語前來據此合代公告如上
永生熱水瓶廠 第一廠上海中正西路五七七弄 第二廠上海華山路七七〇弄 第三廠上海華山路八四八弄 電話：二三三九八
發行所 上海廣東路河南路口昌興里四九號 電話一〇八五二
沈律師事務所 中正東路一二四五號浦行大廈二一六號 電話八七八三五

廣大藥房
地址上海廣東路三八九號 電話九〇四九六
最近由歐美直接運到
大批
各廠成藥 化學原料 醫療器械 橡皮用品
●定價克己 ●歡迎批發
特價貨品
美國山道氏廠葡萄糖鈣針10C.C.裝
美國羅氏廠濃縮維他命西針
雅倍肝精針五十單位
雅倍濃縮魚肝油精液
雅倍消發地亞淨片
雅倍消發噻唑片
禮來肝精膏囊
美國默克配尼西林十萬單位
卡爾柯消發匿乃定粉
蘇聯出品眞正鹿茸素液
美國各式外科橡皮手套
美國最新橡皮吸奶器
美國各式外科剪刀血管鉗
美國出品DDT噴筒

克雷斯
烟中極品

華美煙公司總經理

百年老店 張興記 耕記 絲線百貨莊
今日開幕
開幕期內 特價犧牲 歡迎選購 敬請比較
地址 南市復興東路關帝廟東首

王藍樹月 曹泉林 為長男稚勤 次女慧心 訂婚啓事
茲承葛遵禮薛煥章兩先生介紹謹於中華民國三十五年九月十二日在上海鴻運酒樓禮堂為長男稚勤次女慧心訂婚敬告親友恕不另柬

陸惠清 王翠雲 訂婚啓事
茲承應元巨沈希農兩先生之介紹並徵得雙方家長同意謹詹於國曆九月十二日在滬訂婚特此敬告諸親友

麥郭如蓉 周盤 為長子第先 小女福君 訂婚啓事
茲承李培恩魏光輝兩先生介紹謹詹於民國三十五年九月十二日在滬訂婚特此敬告諸親友

朱蓮芳 沈寶璋 為長男振華 長女小華 訂婚啓事
茲承顧世楫汪胡楨兩先生介紹謹詹於中華民國三十五年九月十二日在嘉興訂婚特此敬告諸親友

徐忠琪 胡金生 結婚啓事
我倆茲承徐承富陳亦賢先生介紹并徵得家長同意謹訂於卅五年九月十二日在杭州舉行結婚特此敬告諸親友

顧一坤 陳致祥 為長男植民 長女樹華 結婚啓事
謹訂三十五年九月十二日在紅棉酒家舉行婚禮恭請鄭子良先生證婚特此敬告親友恕不另柬

范希輯 朱麗 結婚啓事
茲承潘熙年黃堯銘二先生介紹並徵得雙方家長同意謹於民國三十五年九月十二日（星期四）四時假座林森路華府飯店結婚敬備西餐恭請光臨特此奉告諸親友恕不另柬

第一創辦 中國集團結婚 省時省錢
禮堂 都會花園
9月10日 9月28日 10月3日 10月10日 10月15日
10月20日 10月29日 11月3日 11月12日 11月17日
11月22日 11月25日 12月1日 12月7日 12月17日
12月20日 12月24日 12月29日 1月1日 1月3日
餘額無多 登記從速 章程備索 星期辦公
總社貝勒路九〇一號 分社靜安寺路七四九大華影戲院對面 電話八三八一九
服務第一

早辦最好 服務最好 大來集團結婚 省金錢 省時間
9月16日 9月28日 10月10日 10月15日
10月20日 10月29日 11月12日 11月17日
10月23日 11月3日 11月13日 12月22日
12月1日 12月7日 12月17日 12月29日
婚費一律規定 依照同業
餘額無多 登記從速 章程備索
總社浙江路芝罘路三號 分社

京衛戍部設無錫指揮所 確保江南區治安
擴大轄境負責清剿散匪

【本報蘇州十一日電】首都衛戍總司令部以蘇北局勢推進際中，潛伏江南地區股匪及流竄之不逞份子，均乘機蠢動，企圖擾亂我後方治安，爲安定計，特於無錫設指揮所，本定名太湖水區剿匪指揮部，茲因除水區剿匪任務之外，尤有新使命，故改稱無錫指揮所，直隸衛戍總部，仍任命陳大慶中將爲主任，毛森少將爲參謀長，其轄境除江南地區外，包括揚中以及浙皖邊區，全權辦理清剿工作。指揮所之下，分設四個清剿區及聯防區，遴派軍事學識經驗俱優者充任指揮官，清剿區約分爲太湖地區，陽澄湖地區，茅山地區，浦東地區，聯防區約分爲鎮，丹，武等地區，轄境內各縣縣長並負有督剿之責任。

【本報南京十一日電】首都衛戍司令部爲加强京畿區治安起見，特設立廿七稽查所，分駐於京市，鎮江，武進，蘇州等地，現已呈請主席批示中，最遲本月底前即可正式成立。又京市府定十月一日成立軍事科，市郊各單位亦奉令於十五日前完成民衆編組工作，確保地方治安。

【本報常熟通訊】澄，虞，錫，武，丹，五縣聯防會議，經決定在無錫設立指揮部，其聯防辦法爲：長江中船舶應禁止停泊南岸，以免匪徒乘隙南竄。同時設立收容所，予投誠者以反省機會，此間淸縣長於會議完畢後，會抵錫與徐縣長商討錫虞兩縣聯防事宜，八日午後返虞，主持防務。

楊彥斌奉召赴鎭

【本報無錫通訊】前僞縣長楊彥斌，自向湯總司令投誠後，決心招撫匪部，設辦公處於城內棋杆下楊公館。前日楊氏奉蘇省府王主席電召晉省，面授機宜，同時並赴民政廳晉謁王廳長，省保安司令部晉謁竇副司令，對於招撫工作，有所請示。

我運輸問題嚴重
海陸空三者均不能發揮能力 自上海內運之貨物微乎其微

【聯合社本埠訊】運輸問題爲中國復興一大障礙。上海在戰前原爲重要之轉口商埠，進口貨由此運往內地，今日之上海，美貨擁塞，和平一年之後，此項貨物運入內地及華北各大城市者仍微乎其微。海空及鐵路設備雖在發展中，亦無濟於事。內地運輸之停頓，固由於中共之破壞鐵路綫，但海空兩路則無所妨礙，而水運尤可爲主要運輸綫；戰前內港運輸，大部份由中英日三國輪船擔任，日人現已打倒，英國及其他外國輪船，則被禁止在中國各港口裝運客貨，故水道交通目前僅有中國輪船擔任。中國戰前輪船多在戰時失散或被毀，今日大部份輪船均向美國租借或購置；但此種船隻絕對不足發揮運輸能力，試觀華北各城市商店貨櫃空乏，即可知其一斑。一部份進出口商，以爲自美國多得船隻以擴大運輸能力。

不調和的情形

在此交通不便情形之下，往往發現下列不調和情形：英國輪船一艘，上月自上海開到青島，一大部份艙位虛空，該船艙內和甲板上可容乘客二百五十人，結果僅有孤伶寂寞之旅客一人而已，該船在中國各港口不准裝運客貨，僅可裝載救濟品；次日，該船開往天津，有不速之中國乘客登船，既無乘船手續又無證件，船員告以不能載客，彼等上岸，但此輩置之不理，中國警察與憲兵到船查問，亦無能爲力，該船終於啓椗，免費乘客附船隨行者十人。另一方面，中國輪船一艘，亦在同一時間開到青島，其載客量僅爲二百五十人，竟載客至九百人。據乘客談：船上情形非常困難，不合世界標準，乘客少有獲得艙位之機會，百分之九十均露宿甲板，下雨則以油布遮身，其婦人攜兩孩赴華北，自帶食物和行軍床，亦宿於甲板，船上所設餐室，價格之高，勝過上海黑市。據該婦人稱：晋等待過渡如許力，故願途由空路返滬。

陸空運的麻煩

空運本身固有效及準時，惟美國C-46C-47及C-54各式飛機，被改裝成客機後，僅一部份乘客獲得優先權，普通乘客仍須於數星期前預先定座，行李艙位有限，而官場手續異常繁瑣，填表格，覓保證，及警局許可證等，不勝其煩，鐵路設備，除京滬路上少數美國與之流綫型火車外，旅客常感有脫班之害，因此每不能趕上行李車，且各站大車擁擠，坐位狹窄。故目下貨物補救亦最易收益者，厥爲船運。天津某商人在其富麗之新寫字間中招待記者，該寫字間一切裝璜，應有盡有，只缺貨物。據其分析整個問題稱：「此乃一個簡單的數學問題，如加上少數外國輪船，加上一些效力，再減少若干限制，再減少一些官樣文章，於事已足」云。

鄂省決籌建 中正博物館

【本報漢口十一日電】鄂省府會議頃通過會同行轅及省黨部等機關，籌建中正博物館及主席官邸，以示崇敬，而彰文化。

台灣河道常有金砂，農民於雨季收穫後即率領男女幼童臨渠掏取。上圖爲聯合社記者威爾遜在台北公路一帶所攝。

運輸難期流暢 復員情形艱困

【本報南京十一日電】目前交通復員情形，仍甚艱難；空運係由行政院主辦，機位有限，在渝登記待機飛京者，有五百人，飛平者有二千人。水運船隻，係由交部指定，各輪船公司包運。而輪船往往東下後，即被派差，或東下時必裝運糧食，故需要者人數至多。此外陸運係由公路總局所統籌，惟最近豫東戰事發生，隴海路部份中斷，故復員情形，至感艱難。

空軍總部代運 滇西救濟物資

【本報南京十一日電】行總滇西辦事處，因地處偏僻，運輸困難，救濟物資不易輸運，近經空軍總部允予協助，自滬運振物資，無條件代爲直接運輸，日內即可開始。

英國貿易代表團 定下週啓程來華
團長鮑埃斯述此行任務

我大使館設宴餞行

【路透社倫敦十一日電】下週啓程赴中國之英國貿易代表團團長鮑埃斯爵士，今日在中國大使館之午宴席上稱：此行任務可分試探性的與解釋性的等兩部，抵中國後，將探知中國人民需要英國之何物，並發見何種中國貨物可以出口，希望此行結果，能使中英兩國貿易關係，益趨鞏固，而亦可藉此促進。中國大使鄭天錫指出中英兩國間具有數百年歷史之互信，並謂，此乃不能以金元或金鎊所能估計之資金，英國代表團之赴華，可證英政府對於中英貿易之重視。鄭氏相信因戰爭而發生之困難，必須先予克服，然後始能恢復滿意狀況之貿易，並稱：貿易之發展，除以中國市場之能力爲念外，並應勿忘相互間之善意，渠覺英國貿易所代表者爲中國人民所感興趣之各種工業，而於目前出發，亦殊合時宜云。英政府代表海外貿易司長馬剛擱起致辭，力言此一貿易團係代表政府，亦係代表企業家及工人，貿易團在華有兩三月之勾留，將赴各大工商中心考察，歸國後向政府提出報告。

英使今招待各界

【本市訊】英大使施諦文及夫人，昨晨往訪聯總署長艾格頓將軍，有所商談，午應海關稅務司之宴，後參加科學座談會，今日下午四時半至六時半，大使夫婦將於華懋飯店八樓舉行雞尾酒會，招待各界，晚英商會宴，定下週離滬返京。

【本報南京十一日電】外部禮賓司司長李駿，十一日語記者，關於英大使在滬答記者問，希望我國取消外僑在華遊歷遷移國內簽證手續一點，外部早已獲得英美蘇等國使節建議照會，並會於本年五月廿九日與內政部會商，決定原則開放，對外國官員來華者，祇採出入境簽證，對普通僑民（商人及遊歷者）仍須保留內地簽證辦法，蓋我國抗戰期間，所造成之特殊局勢，目前仍未盡消除，爲外僑及國家之安全，實有此必要，此案近已由外部，內部及國防部會簽，即可呈院核定實施。

鄂公路增闢三綫
已着手修整短期可通車
武漢大鐵橋鑽探工程月內開始

【本報漢口十一日電】鄂省公路局爲加强鄂東，鄂南運輸，前曾計劃增闢漢口經禮山至宣化店及漢口經河口至黃安兩支綫，並另由武昌經咸寧至崇陽增闢一綫，茲悉上列三綫已着手勘查修整，短期內可望通車，又武漢大鐵橋鑽探工程，月內即開始，將由美方工程師鮑門狄克斯等設計，主持一切，器材均由美方供給，聞美方已同意投資五百億。

中央航空公司 昆渝綫突停飛

【本報昆明十一日電】中央航空公司頃奉滬總公司電，飭令即日起停止昆渝綫班機，原因未明。

吳經熊 法界天才

本報資料室特輯

吳經熊時常被稱爲是中國法律界的天才。二十六歲上便成了東吳大學法學院的名教授，所著的「法理學」一書在英國的許多大學裏都被採用做教本；二十八歲上便成了上海臨時法院中最年輕，但也最露頭角的推事。他是立法院中數一數二的專家，也是中華民國第一部憲法「五五憲法草案」的起草人。

一副玳瑁邊的眼鏡，後面藏着一雙學者型底深沉的眸子，嘴唇常是緊閉着，顯示出他的意志與智慧。這位今年還不到五十歲的法學家，最近被任命爲我國駐教廷公使。自從不久前田耕莘氏被教皇升任爲樞機主教以後，教廷和中國的關係，已經日臻密切，但是教會和國家間的關係，不是外交的，而且是宗教的，文化的。要選擇這樣一位使節，吳經熊自然是最適當的人物了。

他有過一段光輝的早年歷史。二十二歲時在當時極負盛名的東吳大學法科以甲等學業畢業，二十三歲上得美國密歇根大學的法學博士學位，因爲成績的優異，被送到法國，在巴黎大學研究。第二年，又去德國柏林大學研究，二十六歲上便成了東吳法學院的名教授。

那時，丁文江和徐維震正辦理收回臨時法院，吳氏在雜誌上發表論文，提出關於法院的意見，徐氏讀到了，大爲欽佩，便發表了委他爲民庭的推事之一。徐氏那時是臨時法院的院長，但他們兩個人素不相識，到成立之日，吳走馬上任，去見院長，兩個人見了還先要請教貴姓大名，弄得大家都笑了起來。

吳氏後來漸次升任到臨時法院的院長。民國十八年，他應哈佛大學之聘，去美國講學，這位三十一歲的年輕院長，看上去還只像個剛出校門的小伙子，他出國前自己去大來輪船公司訂艙位，在姓名欄下簽了John C. H. wu，輪船公司的外國人看了這個名字，向他全身打量了一遍，問他說：那末你就是臨時法院院長的公子？

廿二年，吳氏應孫科院長之邀，担任立法委員，自此以後，即一直參加國家的立法工作，而他最大的貢獻，自然就是「五五憲草」的起稿，這部憲法是根據中山先生五權分立的精神，並參照歐美各國憲法的特長而擬成的，在政治協商會議中曾提出若干修正，但無疑的這仍是中國惟一的一部憲法藍本。

戰前在上海辦英文的大型刊物「天下」，在某期中他寫了一篇文章，將唐詩中的境地和英國十九世紀的詩相比擬，其文筆的清麗，使人人都看出他是一位於英國文學極有修養的人。

不久前，在重慶聽人說起，吳氏會應蔣主席之囑，參考英，法，拉丁三種文字，迻譯聖經，一九四二年十一月一日開始執筆，已於一九四四年十月卅一日脫稿，就中新約二十七卷與聖詠一卷，均經主席親自詳加校閱修正，「聖詠譯義」月內即將由商務印書館出版，這實在是以中國文言文字迻譯經典之始，對文化和宗教上都是個不朽的貢獻。

吳經熊發表談話
中國與教廷均企求和平 相信必能增進合作基礎

【本市訊】我新任駐教廷公使吳經熊博士，昨在私邸接見記者稱：羅馬教廷爲超政治與國之組織，其整個體系，以社會正義爲基礎，發源於「仁愛」之上，故竭力反對侵略，倡導和平，中國亦爲愛好和平之國家，彼此在精神上之連繫，至爲密切，全世界天主教徒，現有四萬萬人，中國人口亦恰如其數，對於促進未來世界和平，力量至爲雄厚，中國主張王道建國，教宗對於社會秩序之道建，主張以協調代替鬥爭，彼此不謀而合，相信未來必更能增進合作之基礎。我國經過八年抗戰，獲致最後勝利，教宗對蔣主席賢明領導之功，至爲稱頌，曾譽之爲中國的救星（Generalissimo is a saviour of China）勝利以後，尤深冀能在和平統一下早日完成建國大業。吳氏繼稱：謝壽康公使數年來致力中國教廷之連繫，至爲辛苦，已建立良好之外交關係，最近謝氏曾榮獲教廷贈予大十字勳章，正徵教宗對渠貢獻重視，本人此次奉命繼任教廷公使，自覺才薄能鮮，唯有本主席指示，及以往中國與教廷之外交關係繼續努力，以謀增進。記者叩詢對於國內局勢之意見，吳氏稱：祇要四萬萬人一德一心，在蔣主席領導之下，致力建國工作，一切問題，自能解決，因蔣主席實爲最富有民主精神之領袖，其虛懷若谷之氣度，實非常人所能想像。記者復詢以出國行期，渠稱：俟晉謁蔣主席後，再行決定。

蘇財廳視察 張洪績遇刺
赴宜興辦案竟遭暗算

【本報武進通訊】蘇財廳視察張洪績，上月杪在常視察政事，即轉赴宜興調查專案，在辦案期間，不幸竟爲暴徒所刺，刀入腹部，傷勢極重，當即舁送無錫醫院救治，迄發稿時止，詳情尚不明。張氏爲貴州人，秉性剛直耿介，辦案一秉至公，此次遇刺，恐爲宵小暗算。

嚴懲田岫山
浙參議員提議

【本報杭州十一日電】浙省參議會今開第七次會議，聽取會計處，軍管區司令部，及兩浙鹽務管理局報告。參議員對於鹽政，抨擊頗烈，譏鹽政局不顧發展鹽之效用，僅限制其產量，本末倒置，乃爲落後政策云。又於抗戰期間，在寧波，慈谿，上虞，餘姚，諸暨，等縣搶劫燒殺，爲民痛恨入骨之田岫山，勝利後因招撫竄部，意圖叛亂，被捕至今，猶未懲處，現已由參議員十三人連署提議，由大會轉請負責當局，從速依法嚴辦，俾張國法，而平民憤。

張知本返滬
清查團在杭繼續工作

【本報杭州十一日電】蘇浙皖接收清查團來杭第二日，中午由吳瑞俊歡宴於靈隱寺，晚間由中央信託局歡宴於太和園。今晨起在江蘇路辦公，上午並接見人民面訴，惟無人呈訴。下午並查勘各被接收之敵僞工廠，多無倉庫。張團長知本於下午四時乘西湖號返滬，其餘委員則暫留杭州，照常辦公。

聯總基金漸枯竭
明年運華物資程序未定

【合衆社華盛頓十日電】消息靈通方面稱：照聯總中央委員會去年七月間所預定之步驟，一九四七年第一季運華物資程序，應於九月底決定，但截至目前爲止，聯總尚無擬定該項程序之準備，據稱：由於海員罷工，同時，聯總若干重要職員，因歐洲方面事務行將結束，紛紛辭職，致聯總署內部異常混亂，衆信，在本月下旬以前，聯總對於一九四七年中國救濟程序問題，將無若何表示。同時中國某官員對於一九四七年春季中國所能獲得之救濟物資數量，表示悲觀，因彼時聯總所能運用之準備基金，將日益枯竭也。

聯合國糧農機構 將在京設辦事處

【路透社哥本哈根十日電】出席糧農機構大會之聯合國某官員稱：聯合國糧農機構擬在南京設立區域辦事處。

本報蘇州分館 代讀者領贈品

【本報蘇州通訊】本報蘇州分館爲代讀者服務起見，所有蘇州方面讀者之八月一日「陽」字印花，該分館義務代領中選贈品，自本月三日開始登記，迄六日止，委託代領者甚多。凡委該分館代領者，可於今日（十二日）下午二時至五時，持具該分館收據，逕赴蘇州城內護龍街怡園，親自抽籤，換領贈品。

社論 市參議會今後將如何？

上海市首屆參議會第一次會議，到昨天爲止，已經過了三天，開了六次大會，在報紙上雖像很熱鬧，然大體仍在報告和質詢的階段，尚未議到眞正有關市民福利和負担的議案。三四百萬市民對於參議會今後的動向如何，眞可謂「萬目睽睽」，豈止十目所視，十手所指？參議員諸君，競選時非常踴躍，開會時應該想到當時爲什麽要競選。參議會第一次會議，如果不能議出幾件萬衆屬望的議案來，將何以對市民？

就一般記者三天來的觀感說，參議會的議場，到昨天始漸感覺有「議會」空氣。以前兩天，似乎太客氣了一些，太肅穆了一些。我們並不暗示議場裏必須飛墨匣，拍桌子，但議場也究竟不祇是大家慶賀恭維互道寒暄的地方。像昨天那樣質詢與答復的緊張，贊成與反對的辨難，纔可看出民主政治的風度與精神將在這些場面中培養成功的根苗。我們早就指出：市參議會此次最大任務，就在上海這個國際大都市裏，樹立起中國地方議會的一個模範。市參議會要做到這一點，必須一切不怕「公開」，不怕「辯論」，要尋求眞理而切勿踰越規章，要不抹煞少數意見而仍須服從多數的決議，要在會場裏可以辯駁得面紅耳赤，而散會後拉手笑談若無其事。必如此，纔像一個議會；也必如此，纔能使中國躋於民主國家之林。假使參議員也如有些高唱民主的人一般，一旦自己的意見不獲通過，就拂袖退席，那永遠不會看見民主的。

其次，「不出代議士不納稅」，本是英國民主憲政最早的金科玉律，故市參議會最重大的責任，莫過於通過市預算與審核市決算。我們以爲市參議會與其議決幾百件雞零狗碎的裝飾議案，不如精細地嚴實地，根據今後市政設施的方針，切切實實通過一個合理的預算案。預算案不獨可以看出市財政的收支概況，實在可以作爲市政府一切施政的準繩。預算案裏規定的事務，可辦；它所刪除的就不當辦。而決算案及以往的收支概算，則更可看出市政府爲市民辦事，其收入是否合法？其支出是否浪費？要知市政府的一文支出，都是市民的一滴脂膏，一滴汗血。市政府今年下半年度的總預算草案，現已提交市參議會了；這是惟一的大案。據說明，收支不敷，須另列新增捐稅三百三十三億二千七百十五萬餘元，方可應付支出。我們還不知道市政府將新增什麽捐稅？也不知道這些捐稅的性質，還是由每一市民平均負担，還是重課那些發國難財勝利財和接收財的富者？尤其不知道新增捐稅以後將用之於辦些什麽有利於市民的市政？因此，我們此時只能保留批評；但參議會在審查討論這一大案時，應該明瞭它責任的重大。市政府的施政方針與工作計劃，已經明白了嗎？曾經市參議會先通過了這方針與計劃嗎？過去的收支概況和用途決算，已經審核過了嗎？以前有兩個租界時代的工部局公董局的預算決算和戰前市政府的預算決算，參議會有材料可供參考嗎？一般市民所急切期望市政府提辦的市政是那些事情，參議員諸君已經廣泛徵詢過意見嗎？凡此，都是討論預算案的重大關鍵所在。參議會中儘多社會賢達，會計專家，和來自民間的代表，諒能不負數百萬市民的期望。

我國與教廷關係的新頁

行政院前日七五八次會議，通過任命吳經熊氏爲駐教廷公使，這是我國與教廷外交關係的新頁。查我國與教廷建立外交關係，正值珍珠港事變起後，國際風雲緊急之會，實爲我戰時外交之一大成就。我政府於民國三十一年春，任命謝壽康氏爲我首任駐教廷公使，謝氏於到任後，對促進我國與教廷關係，建樹甚多，卒在其任內有首任國籍樞機之任命，在華教會體制之建立。當時因戰時關係，教廷迄未能派遣外交使節來華；如今教廷有首任駐華公使之任命，而我國亦於此際以當代法學權威出使教廷。至是，我國與教廷纔有正常外交關係的建立。吳氏身爲天主教教友，又爲聞名國際之法學者，以之出任斯職，必能勝任愉快，自不待言。

教廷梵蒂岡以彈丸之地，而各國使節畢集；即在美國，亦有杜魯門總統個人代表泰勒大使，駐在其地。蓋以教宗爲世界最高道德權威，全世界四萬萬天主教信衆精神信仰之所寄，凡有言行，在在足以影響世界大局。方今世界值大戰之後，戰後秩序之重建，端在持久和平之確保。教宗以最高道德權威，對於世界和平的重建，在在可以發生直接的或間接的影響。我政府以我國第一流學者出使教廷，可見政府對於我國與教廷的關係如何重視。

天主教自明季再傳入中土後，對於促進中西文化之交流，厥功甚偉；降及近世，信衆逾四百萬，教士遍全國，雖在全人口中所占的百份比並不高，但究不失爲一股重要力量。其所奉教義，兼包儒道，要與修身齊家之旨，甚爲接近，而它的處世精神崇尙堅毅樸實，與我 主席所倡導的「踐履篤實」，若合符節。今國家當建國之會，而建國之首要，端在道德秩序之確立，此我 主席曾不憚諄諄，再四言之。我政府對我國與教廷關係旣極重視，深望全國天主教信衆能仰體政府的一番至意，將天主教義的精神身體力行，爲全國樹立一種新風氣。要挽回目前「人慾橫流」的不道德的頹風，我們需要天主教精神的貫注。國家民族之有望於天主教信衆者至殷。願天主教信衆好自爲之！

泛亞洲會議

據歐洲法國新聞社新德里電訊，謂印度臨時政府內閣總理尼赫魯，將邀請亞洲各國，於來年在印度舉行泛亞洲會議云云。此一消息之傳來，頗爲突兀。目前旣未得官方的證實，對於在印召開泛亞洲會議一節，我們不願有所論列。不過泛亞洲會議這一名稱，旣被提出，我們亦願於此表示一些意見。

從原則上講，倘若這種具有區域性的泛亞洲會議，取法乎泛美會議，而與聯合國的機構不相抵觸，是則對於安全秩序的維繫，可能有極大的貢獻，我們自然可以贊同的。不過泛美會議的召開，原有歷史及其它關係存乎其間；亞洲美洲的情形，似乎未能視同一例。倘若要循泛美的舊規，則發起主持之間，似乎頗費商量。再則所謂泛亞洲會議，也可能取法所謂泛阿剌伯的一種姿態，或則是以一種人民的會議，而沒有政府代表的參加。

但無論採取那種形式，從實際政治的觀點，此際而有所謂泛亞洲會議的召開，是否爲一種明智的舉措，不無疑問。就現有的跡象來看，此時而有此項泛亞洲會議的召開，時機實尚未成熟。亞洲的大部人民，剛從日本軍閥所倡導的「大東亞共榮圈」解放出來，他們在精神上肉體上，都曾受了飽有毒素的「泛亞」主義所賜之很深的苦難。此雖爲日本式的「泛亞」主義，但「泛亞」的論調，旣被日本軍閥糟蹋了一個時候，我們必須先做一番淨化功夫。否則若漫不經意的重彈舊調，徒然引起人民慘痛的回憶。再則目今國際局勢如此，此項泛亞會議的召開，很可能作爲一種「祭品」而被犧牲。站在中國人民的立場，在此際而有泛亞會議的召開，覺得尙待斟酌。所以我們相信像這樣一位聰明而具有才幹的人物如尼赫魯的，對這個比較重大的問題，似乎還應有所考慮。

江漢疏濬局正僱工修築漢口附近之長江及漢水堤壩，工人所食麵粉，由行總供給。（行總攝）

武漢維持治安 實施戶口檢查

【本報漢口十一日電】武漢三鎮最近時有歹徒滋事，某汽油堆棧且曾發現縱火未遂者，治安當局爲防患未然，分五十餘組出動，連日實施戶口總檢查，結果拘獲來歷不明之各種嫌疑犯二千餘人，刻正分別訊究中。

滇省師管區 分設滇東滇西兩區

【本報昆明十一日電】滇省師管區，已決分設滇東滇西兩師管區，滇西區司令蘇令德，已於十日自京抵昆，據稱新師區使命，在實施新兵役法，完成建軍基礎，其組織在原則上實施軍隊人事司法之獨立，分設三科六室，滇西區司令部設大理，轄八十二縣，下分三團管區，滇東區轄四十餘縣，區司令張言傳到任後，即展開工作。

規劃三峽水利工程
資源委會調查渝宜間情形

【本報重慶十日電】資源委員會爲規劃三峽水利工程，頃派該會職員黃秉成，蔡采瑞，呂飲良，施雅顯，鍾功甫五人，於本月十五日出發調查重慶，宜昌間各地經濟情形，期間爲四月，調查項目分自然，人文兩組，自然包括水紋，地質，地形，氣候，土壤，植物。人文包括工商，交通，農礦，人口，土地，其目的在調查長江水閘完成後，宜昌到瀘州間支流土地所受損失及所受之利益。

青年團二全會 選出中央幹監
預定今晚行閉幕禮

【中央社牯嶺十一日電】青年團二全大會十一日晨已結束討論階段，並選出第二屆中央幹監一六五人，十一日下午主席團胡庶華，陳逸驊等在大會交誼室監督開票，蔣兼團長亦於黃昏時親臨交誼室巡視。晚八時開票竣事，全部當選名單即夜呈送團長核定，提交十二日八時最後一次大會宣布。同時，二全大會宣言亦將提出討論，如時間充裕，該會散會後，即緊接舉行閉幕典禮。

（又電）青年團第二屆中央幹監，聞將於大會閉幕後在牯舉行首次全會，接受大會決議，並推定中央團部各部門之負責人選。

南海颶風中心 將襲閩粵沿海

【中央社南京十一日電】據中央氣象局天氣報告：十一日下午一時，南海颶風中心，在北緯一九點三度，東經一一八點四度，向北北西行進，時速十三公里，中心風力十二級，十二日進襲閩臺粵沿海，同時太平洋另一新生颶風中心，在北緯二零度，東經一五二點二度，向北北西行進，時速一六點七公里。

菲島華僑商報 新聞版開天窗
以示抗議威脅輿論

【聯合社馬尼剌十一日電】華僑商報今日新聞版空白，以示對於威脅輿論之抗議。同時：據巴邦加省華僑商會主席稱：桑斐那社城華僑新生活學校，曾有教員一人被來歷不明者數人拖出學校槍斃。

于斌自粵抵香港

【中央社香港十日電】南京區總主教于斌，本日下午由廣州抵此訪問，此間天主教會舉行盛大歡迎會，多數天主教徒均參加。

侮辱我僑胞 日本內相大村
稱之爲第三種人

【中央社東京十日電】日內相大村清一郎稱：留日之華僑，爲「第三種人」之侮辱性言辭，業經更正。按昨日大村於貴族院竟稱列爲五强之一之中國人民爲「第三種人民」，中國代表團當即向日本政府，提出此事，本日僅有朝日新聞及讀賣新聞，以不重要地位，刊載此項更正消息。

各地零訊

▲南京電 國防部白部長，十一日午後拜訪澳公使高伯蘭。

▲天津電 駐津美總領事麥遜思調平，由施麥斯繼任，施氏十一日到任。

▲蘇州通訊 蘇高院因民事第二處案件，日見增多，經呈部加調東海地院院長陳進文，爲民庭推事，並就律師休息室原址添設民事第二法庭。

▲松江通訊 九日下午，縣臨參會開駐會委員會臨時會議。決議要案多起：一，本邑自治稅捐征收處稅款舞弊一案，爲數達數千萬元之鉅，決由會函請地院檢察處將該案徹底偵查，依法懲辦。二，松江電燈公司屢次加價，人民不勝負担，決由會函請縣府制止加價，並澈查該公司煤斤來源，營業盈虧狀況，及供電量若干，函復本會審核。

▲崑山通訊 本邑當局決改善電話設備，普遍架設各鄉鎮路綫，全部經費，正設法籌措中。

▲崑山通訊 本邑僞特工站站長蔣長燕，僞安亭警察分署長陸一林，業經高院各判處徒刑五年。

▲常熟通訊 蘇常公路小客車一輛，於九日中午由常開蘇，駛經謝橋口地方，突遇二匪持槍攔住洗刧，損失數百萬元，當地保警部隊據報，正在追緝中。

▲湖州通訊 浙省保安司令部以湖屬各縣淸鄉工作進展遲緩，八日電令湖州卅二區保安司令，特再將淸剿淸鄉期限，展延至九月底止，（原定八月底截止）。

五馬路棋盤街口
榮康呢絨號
電話九六五五四
全部改裝完竣
老牌子 新精神
今天開幕大廉價
本號開設已歷十有餘年，向抱薄利多賣服務社會爲宗旨，早荷各界讚許，頗著信譽，茲因擴充內部，改裝完竣，並由歐美運到大批呢絨花色新穎，定價低廉，尙祈新舊雨新知惠臨賜顧，不勝歡迎，謹此奉佈，諸希亮詧
初秋衣料 新貨湧到 花樣多 品質高
紀念犧牲品
英國全毛麥而登 每碼 三二,〇〇〇元
黑白分明嗶嘰呢 每碼 五,〇〇〇元
英國純毛凡立丁 每碼 四五,〇〇〇元
各色全毛旗袍料 每件 七,五〇〇元
英國細毛旗袍呢 每件 三七,五〇〇元
灰海力司男袍料 每件 一八,五〇〇元
關係嗆咪呢男袍料 每件 一三〇,〇〇〇元
素派力司男袍料 每件 七七,五〇〇元
每人限購一件 售完爲止

永星牌火油爐
註冊商標
不用打氣 火力强大 光焰純青 決不冒烟
中有小門 點火便利
油壺機製 決不漏油
各大公司百貨店均有 歡迎小本特約經銷
永新工業廠製造 發行所 上海湖北路一五四號 電話 九五五八二

雙刀牌臭藥水
防疫第一 衛生第一
商店均售

增你智
新穎衣料 美觀 考究 領着 大方
BEST QUALITY ZENITH 增你智 CHIN HANG SHIRTS MFS.
電話 九三五五七

亨得利鐘表總行
新到 薄形 不銹鋼 手表 五十 每只 九萬
第一行 林森中路 蒲石路口
第二行 南京西路 戈登路口
地址南京路新新對面

懋昌參燕行
統辦環球參燕
（門市）（批發）（郵購）
參燕 俱全 各貨 範圍 售價 特廉
上海貴州路中一一五號 四川路銀行運第

雙錢牌 橡膠鞋 車輪胎
經久耐用 無與倫比
大中華橡膠廠出品

白宮召開軍事領袖會議 商討三軍統一指揮
美政府實行整軍之前奏

〔法國新聞社華盛頓十日電〕據消息靈通人士談稱：杜魯門總統昨夜在白宮與海軍部長福萊斯特，陸軍參謀總長艾森豪威爾，及海軍參謀總長尼米茲舉行會議，此乃美國陸海空軍統一指揮之徵兆。關於總統擬規定一種公式，以便消減各部門司令官間之磨擦。關於此事，總統將簽署法令兩道，第一道規定設立統一國防委員會，由總統任主席。第二道規定設立資源委員會，保衛全國可供作戰之重要資源及原料之出產。該一委員會當確保全國之戰爭能力，擴充至最大限度。依照第一道命令規定，在陸海空軍完全統一指揮之前，每一部門最高司令當保持相當之獨立性，至於全國資源委員會當負責實施最近總統關於資源存儲十年計劃之命令。該項計劃規定於今後十年內，以四十萬萬美元之代價，向世界市場購運美國目前所缺乏之重要國防原料。同時，英國參謀總長蒙哥馬利即將自加拿大來美訪問，美國統一指揮之決定，對於英國軍事機構自將發生影響。

美國具有決心 擊破蘇聯陣綫

〔合衆社密西西比州傑克遜十日電〕美參議員伊斯倫今日發出警告稱，如非我國停止各種形式之綏靖辦法，採取坦白與堅強之外交政策，不然無法避免與蘇聯發生戰爭。渠稱，目下雖無與蘇聯立即發生戰爭之危險，但蘇聯最後擬在全世界扶植共產主義之計劃，已日益明顯。

〔聯合社華盛頓十日電〕美國務院前曾決心擊破蘇聯陣綫，以下即爲其中原因之一部，吾人由此可以窺見美蘇糾紛之癥結所在：㈠大西洋憲章已被蘇聯承認，其中並未規定以領土給予任何國家，但蘇聯曾自芬蘭取得加洛遜土腰，自羅馬尼亞取得貝薩拉比亞及北巴古維那，此外並略取波蘭以東之地，且自捷克取得路西尼亞。波蘭及捷克雖同爲聯合國家，蘇聯亦未嘗顧及。三强除蘇聯外，英美兩國皆未略取他國土地。

唯有善意諒解 美蘇戰爭可免

〔中央社華盛頓十一日電〕最近歐洲及其他各處局勢之發展，已使華盛頓各界增加關於戰爭之談話資料，且無日不有一部份專欄作家提出「第二次珍珠港事變」或「鉗形攻勢」將加於阿拉斯加之警告。但據美國婦女領袖之意見，一切關於戰爭之風傳，實爲互相猜忌及恐懼之自然結果。據最近自蘇聯歸來之婦女俱樂部聯盟主席狄鏗生女士稱，蘇聯人士承認祇有對美國人民之友誼與善意，始能避免戰爭，狄鏗生女士雖絕不喜愛蘇聯之生活方式，但渠認爲美蘇二國間實無不可友好相處之理由。

英美佔領區內 德人數百被捕
因私藏金銀珠寶

〔本報訊〕巴黎十一日廣播弗朗克福訊：昨（十日）同時在德國之英美佔領區內，有數百德人被捕，此等德人均私藏貴重金屬與珠寶，未照盟方命令交出。

倫敦華盛頓方面盛傳 蘇內部發生困難
英外部既不承認亦不否認

〔聯合社倫敦十一日電〕傳說英國已接獲蘇聯發生「內部困難」之正式報告，英外交部發言人今日既不承認，亦不否認。紐約先驅論壇報傳美英政府已從其駐蘇代表接獲此項報告。某記者舉以相叩，英外交部發言人不加表示。

〔本報訊〕舊金山廣播：據倫敦電台消息：德境蘇軍事當局已命令蘇軍佔領區內之民間交通，完全停止，一切開車執照均已予取消，惟有緊急需要者，始發特別許可證。對於柏林西部東部與北部者，限制尤嚴。

南國在社經理事會 對美國提起控訴
指阻撓多瑙河國家經濟復興

〔本報訊〕舊金山十一日廣播：今日南斯拉夫向聯合國經濟社會理事會提出控訴，指責美國阻撓多瑙河國家之經濟復興。並要求該理事會迫使美國釋放在奧地利各河上游所獲之納粹船隻。

代表建議改善生活標準

〔法國新聞社成功湖十日電〕聯合國經濟與社會理事會本日開會時，中國代表提議設立小組委員會，研究經濟發展事宜，以便提高若干國家之經濟標準。各該國目前之生活標準，或將成爲戰爭原因之一。

〔法國新聞社成功湖十日電〕聯合國大會秘書長賴依頃向社經理事會建議，設立一臨時委員會，起草一項規程，明確規定國際難民救濟機構在法理上之地位，此項建議如獲通過，該臨時委員會即將成立。此外，國際難民救濟機構如不能於明年六月三十日聯總結束以前，開始工作，則賴依主張即以聯總職務交由此一臨時委員會負責辦理。

英民用物資輸蘇 已成立協定

〔法國新聞社倫敦十日電〕關於英國以民用物資運往蘇聯償付辦法，頃據對外貿易大臣甘瑪特談稱，英蘇兩國業已簽訂協定。按蘇商業代表團長戈都查夫於七月中旬前來倫敦，與英商部代表開始進行談判，至今始成立協定。此外關於蘇聯於本年內以廿五種木材輸入英國亦將成立協定。

烏克蘭控訴希臘 安理會決予受理
烏代表爲蘇巧言辯護 謂正在推行善鄰政策

〔美國新聞處紐約成功湖十日電〕聯合國安理會昨日以九對一票，表決通過阿爾巴尼亞提議，受理烏克蘭對希臘之控訴。英國所投之票爲反對聽取此項聲明，澳洲則以此舉不合程序爲理由而棄權。

〔聯合社成功湖十日電〕烏克蘭外長馬努爾斯基今日在安理會宣稱，理事會應即解除希臘政策對於和平之威脅，多數國家之共黨員，對於第二次世界大戰之勝利貢獻殊多，西班牙，葡萄牙及希臘則採取希特勒的反共式政策，實屬不當。蘇聯擬在國境四周樹立友邦，此舉並非擴張運動云。

希臘決定取締 國內共產黨

〔法國新聞社雅典十一日電〕政府方面人士稱，共黨發起之新恐怖行動，係奉外國之命令行事，俾在國王返國前夕，造成無政府狀態。政府有鑒於此，爰決定制止此項暴動。內閣本日舉行會議，討論治安問題時，曾作重要決定，第二第三軍軍長及某某數師師長已奉召抵京接受命令。

紐倫堡法庭 定月杪宣判
拒絕電視廣播

〔法國新聞社紐倫堡十一日電〕紐倫堡國際法庭審訊德戰爭犯廿一名，業已結束，定月底宣判。有人提議以宣判情形用電視廣播於全世界，法庭方面以此舉有失法庭尊嚴，加以拒絕。但將裝置擴音機，以便公衆聽取宣判詞。

〔路透社紐倫堡十日電〕紐倫堡法庭之法官甚夜集議，期於九月廿三日前，完成廿二名納粹被告之判決書。前納粹副元首鮑爾曼，亦在被判之列。按鮑爾曼係受缺席審判，其生死問題至今尚帶謎的色彩。

倫敦會議第二日 巴勒斯坦前途黯淡
阿猶雙方仍堅持成見

〔本報訊〕倫敦十一日廣播：巴勒斯坦問題會議，今日繼續在倫敦舉行，阿拉伯代表發表重要演說，謂「巴勒斯坦應屬於阿人，巴勒斯坦與猶人毫無關係，猶人問題乃世上範圍極廣之問題，需要多方面合作，方能解決。」各代表旋舉行秘密會談。公開會議明日繼續舉行。

〔路透社倫敦十一日電〕巴勒斯坦會議第一日，艾德禮首相及殖民大臣霍爾仍親自蒞場。敘利亞代表柯里即席發言，力陳不容使巴勒斯坦之土地，作爲其他民族之居處。阿拉伯國堅決反對在巴勒斯坦設立猶太國。柯里之言，乃阿拉伯國對艾德禮所致開幕辭之正式答覆，各代表一致反對分治計劃，此與猶太協會古爾特曼之立場，可謂完全相反。故英國阿拉伯代表在會中討論分治計劃，俾使猶太代表得以隨後出席之可能性，似已完全消滅矣。

〔路透社倫敦十日電〕猶太協會駐美代表古爾特曼今日談稱，猶太協會未曾參加倫敦會議之首次會議，乃一原則問題，並非一種手段，本人在巴黎晤貝文外相時，曾請其與猶阿兩族作私人談判，以爲倫敦會議之準備，但爲貝文所拒。猶太協會認爲願意討論分治計劃，已爲我方之一大讓步，阿拉伯代表並未作讓步，但據有不安協之方案出席會議。

〔路透社耶路撒冷十日電〕台拉維夫恐怖案發生後，猶太人被捕者共一百零一名。貝多楊附近拉卡附近，週六下午復有猶太非法移民登陸。

特港問題交八人小組 覓取解決方案
義要求舉行公民投票

〔路透社巴黎十日電〕棘手之特港問題，已議決交由四强及荷澳南波蘭組成之八人小組委員會，覓取解決方案。該小組會今日開會時，推舉荷駐法公使浦斯曼爲主席，總討論應否准許新聞記者列席旁聽，經長時間辯論，未獲決議即告散會。

〔本報訊〕巴黎十一日廣播：義國仍謀保有維尼齊亞朱里亞島，今日該國代表巴諾米建議舉行公民投票，但此項建議大致不能爲四强所同意。

南非宣布放棄 對義賠款要求

〔本報訊〕巴黎十一日廣播：和會對義經濟委會今日開會，南非代表採取驚人動作，宣佈放棄南非對義所提出之賠償要求，謂義加入盟方作戰後，貢獻甚多，犧牲亦重，應予獎勉。又法國今日向該委會提出一文件，指出義軍曾在法國造成重大損失，價值達廿三萬萬五千萬美元，但正式之賠償要求則尚未提出。此外挪威向義要求賠款二千萬元，埃及要求一千萬磅，墨西哥百四十萬元及四千三百萬里爾，伊拉克亦要求一百六十萬狄那斯（伊拉克國幣）。

羅政委會通過 蘇軍駐羅期限

〔中央社巴黎十日專電〕羅馬尼亞政治委員會，今日一致通過四强外長之計劃，許蘇軍駐於羅境之期間，與駐於奧地利之蘇軍佔領期限相等。委員會並以七票對五票之數通過英國之建議，令羅馬尼亞特別尊重其國內猶太人之財產與權利。英國建議中並未特別指名猶人，僅建議羅境外人財產應不分種族性別語言宗教之差別，均須受尊重。

英閣着手改組
商務大臣將更迭

〔法國新聞社倫敦十日電〕英內閣改組，可望於本星期內完成。艾德禮首相對於上週抄徵求貝文外相對於內閣改組之意見，日前已有透露，閣各部人事將有所更迭，商務大臣克里普斯大抵在內。

人權法庭案否決

〔本報訊〕巴黎十一日廣播：和會法律委員會，今日對於澳代表所提在和約中規定成立人權法庭，以保護前敵國之少數民族一點，認爲不在和會工作範圍之內而予以否決。投票結果爲十四對二票，五票棄權。一般認爲此項問題應交聯合國社經理事會討論之。

美機員生命損失 南允予賠償
但該案尚未全部解決

〔聯合社華盛頓十日電〕國務院卿克萊頓今日招待記者時稱，關於南斯拉夫兩次擊落美飛機事件，南斯拉夫暫允對飛行員五人之損失生命予以撫恤，惟對於飛機之損失仍不允賠償。賠款問題如能滿意解決，美國願意結束此案，但談判尚遙遙無期。至於美國所要求賠償之數，克氏並未宣佈，據外交界所知，約在美金四十萬元以內。克萊頓並謂國務院之聲明，謂該政府不擬因飛機事件而阻止聯總以救濟品運往南斯拉夫。

聯合國代表團 視察日本吳港
我參加代表四人

〔聯合社日本吳港十一日電〕聯合國赴日視察團代表十六人，昨由麥帥總部及美第八軍派人陪同視察英軍佔領區，及吳港戰時被炸情形，並與英軍護衛令官洛伯生一同進餐。各代表曾參觀正在毀爲鐵塊之日本軍艦。此項鐵塊將用以鑄造一行駛內海之巡洋艦。後又往廣島及九州各處視察。代表中計法國二人，荷蘭二人，蘇聯四人，中國四人，英國四人。

美海員工會會員罷工前開會情形（本報特約紐約時報攝）

紐約港海員復工
市長出面支持之結果

〔本報訊〕巴黎十一日廣播紐約訊：紐約港口海員罷工將近一週，頃在紐約市長奧特威爾預下，已恢復工作。按紐約市長曾允對工會方面堅持工資平準局應收回成命一節，表示願予支持。

〔中央社紐約十日專電〕美航業工人已罷工五日之久，迄尚無解決之跡象。此次罷工實已癱瘓美國之航海商業，並嚴重破壞國內之航運，已及一週之紐約運貨工人罷工，解決之期亦尚遙遠。紐約無數居民勢將感覺糧食奇缺。終止全國航運罷工之希望，繫於工資平準局於十日舉行之會議，美勞工同盟所屬諸工會首腦，堅持祇需工資平準局撤消前議，即可終止罷工。惟本日情勢嚴重複雜，各地運貨工人二萬五千人亦罷工，除非允其工資要求，否則勢將阻礙一切向紐約城之貨運。運貨工人罷工，並影響各地之報紙，因報館感紙張缺乏，所有晨報因此停刊，僅每日新聞報爲例外，因其所有大批紙張之故。諸勞工領袖感覺工人正受物價之漲，及工資短少之壓榨，認爲若欲避免蔓延之罷工，必須阻止物價上漲。

日本海員 亦實行總罷工
國營鐵道員工準備聲援

〔改造社東京十日電〕日海員工會昨發出罷工指令，醞釀已久之日海員總罷工，終於實現。按現在日本船舶總數，迄八月一日止，爲六百廿五艘，總噸數達百零六萬八千六百九十三噸，其中現在航行中者，通過途日倘停者在內，爲五百六十四艘，合計九十六萬六千零五十七噸。日海員總數約八萬六千人，海員工會會員約佔七成，爲五萬四千人。現日全國罷工之船隻數，甚難預測，然屬於船舶調配會者，估計約達六、七萬噸。

王爾德在國際法庭陳述 新加坡日軍暴行
一年間華僑被殺八千餘

〔合衆社東京十一日電〕曾被日本俘擄之英國軍官王爾德上校，今晨在東京戰犯法庭內作證，陳述日軍在新加坡屠殺華僑及虐待俘虜情形。據稱：一九四二年二月廿二日余曾往見日中校杉田，抗議當時日軍無故槍殺華僑百餘名，強迫英俘從事埋葬。杉田答謂被殺華僑均係壞人，將隨時隨地被處死。余曾調查一年間日軍殘殺之華僑，至少有八千名以上。日軍雖聲明當保障非戰鬥員生命之安全，然事實上並未履行。彼又陳述一九四二年二月十三日日本步兵衝入新加坡亞歷山大醫院時，實行慘痛之大屠殺情形，據謂日軍在該醫院內橫衝直撞，逢人便殺，連正在施行手術之病人及醫生亦不能倖免。曾繞紅十字會臂章者多人，亦遭刺殺或槍擊。總計死醫官二十人，巡查六十人，及傷兵二十人。該證人稱：有一日軍官以槍射擊醫院屋頂之紅十字會旗幟，又有若干日軍命令病榻上之受傷者起立而射殺或刺殺之。王爾德繼陳述新加坡集中營中五萬戰俘所受之非人生活，及日軍對彼等侮辱虐待情形。凡盟軍官兵，不論職位高低，均須向日本最低級之小兵致敬。

紅海空前酷熱

〔路透社紅海內十一日電〕英球隊搭史德令卡塞爾號輪遠征澳洲，經紅海時在日光下溫度達華氏一三八度，陰處達一一〇度。船上職員謂紅海氣溫未見有較此更熱者，旅客恍在土耳其浴時之熱度下，體重均已減輕。

日本通貨膨脹
鈔票發行額出六百億關

〔改造社東京十一日電〕日本銀行券發行額迄九日止，已達六百零一億七千一百萬元，衆信本月二十日左右將打破舊鈔發行之最高記錄六百十八億圓。今後因新物價體系之建立，本年度預算之施行，復興金融資金之放出等原因，通貨將益趨膨脹。雖有財產稅之徵收，預料本年年底將迫近一千億圓關。

〔路透社孟買十日電〕警察總監頃下令延長暴動區之宵禁。今日爲印度教之節日，當局戒備已再度加緊，惟市內局勢，尚稱安定。

眞納呼籲 避免內戰

〔本報訊〕新德里十一日廣播：孟買等地今日情況更趨好轉，雖仍有小衝突，但無死傷。印總督邀眞納與之會晤，眞納今日發表談話，籲申反對任何流血武力行動。

〔聯合社孟買十一日電〕回盟首領眞納談稱，印度已站在毀滅的內戰之邊緣，最近發生流血暴動，實爲迫近全面內戰之徵兆。唯有開誠佈公，迅速進行外交談判，方能避免。眞納再度申明願意參加倫敦之「和平會議」，俾「重新着手」解決印度問題。

〔法國新聞社新德里十一日電〕彭加勒省回盟定十六日在拉霍爾城開會，決定「直接行動」計劃最後細則。但當先取消抵抗行動，倘若無效，仍繼之直接行動。

公勝棉毛織染廠榮譽出品 最合時衣料
永固千秋牌
保證不退色 質料軟厚 鮮艷彩色
永固時令各色布 永固時令藍布 永固呢 永固風行藍布 永固風行各色布
男女新裝非此不宜
本外埠各大綢布商店普遍發售
總發行所：上海北京路三五六號國華大樓 電話 九三〇九〇 九七六一〇 九四二三一

美國最新原料 中國第一創製
福民砂眼藥水
全國各大藥房各大公司各大商店均售
福民製藥廠出品
康福大藥房經理

新建花園洋房分宅出售
經理處 接洽時間 事務所 樹興營造廠

惠大木器聯合批發所開幕大減價
大犧牲 紅木 唯我獨廉 歡迎選購

美國啤酒 瓶裝
不論多少儘量供應 專差送上
請撥電話 三一五〇四 三〇九一一
靜安寺路西摩路口 霞飛路馬斯南路口
維多利亞公司

每隻卅萬元
美國「廿世紀」六燈長短波收音機交直流一一〇V 220V兩用
歐亞貿易行啓

受孕 節育 婦科
上海婦科病院

中國農工銀行股東公鑒
查本年六月二十三日本行股東常會依據財政經濟部訓令及本行章程第四條議決完成招足資本總額壹千萬元其詳細辦法已另函通知各股東在案如股東中尚未收到前項通知者希向上海河南路三四八號本行總處洽詢事關股東權益乞注意爲荷
中國農工銀行董事會啟

山西裕華銀行復業公告
本行呈奉財政部核准在滬復業茲定於卅五年九月十二日（星期四）開始營業謹此公告
行址：上海四川中路二百七十六號
電話：一八三三五 一一八六六

大滬舞廳
憑以往十七載光榮聲譽始終雄踞舞國王座 ★重策劃無數人絞盡腦汁永恒堅持樂壇高峯
豪華錦繡：堪稱空前 設備水準：敢言絕後
今天下午八時隆重揭幕
恭請十大紅星剪綵 白敏 李華 胡婷 胡覺 姜靜娟 許一茹 張靜 董雲霞 葉麗華 羅綺（姓氏以筆劃爲序）
冷氣開放
當代鼓王湯尼領導獻奏 朱韻 陳飛 安蓓娜 （金嗓）（歌后） 集體歌唱
地址南京西路跑馬廳畔 電話三〇七〇一 三七三五一

恒大企業公司
證券部 經理周卜愚 副經理陳茂麇 副理沈國棟
地產部
地址：河南路四九五號二〇七室 電話：九九五九六 九二二九一轉

聘調味品營業主任
國信紡織染廠爲買受沿瞿眞人路空地徵詢公告

明星集團結婚 良緣集團結婚
袁希濂先生證婚

屈文公啓事
大棉布號主陸祖慶緊要啓事
遺失聲明

參議會昨舉行五六次會議
今日開始審查提案
議員質詢地政局高級職員瀆職貪污
造成全場空氣熱烈緊張

〔本報訊〕市參議會第五次及第六次會議，於昨日上下午分別舉行。上午九時一刻開會，到議員一百五十八人，列席人員十人。迄昨日爲止，秘書處收到提案共三百五十二件，市長交議案五件。上午由地政局長祝平報告施政概況，繼由議長提出詢問辦法，除書面外，口頭質詢先寫條交主席，依次在發言席報號詢問，並以一般性爲重。議員八人即向祝局長提出質詢，中以陶百川所提地政局高級職員瀆職貪污案，造成空氣最爲緊張。大會旋又再度討論參派代表參加清查團問題，雖意見紛紜，討論熱烈，結果仍議決俟該團團長張知本返滬後再行決定。

下午爲財政局谷局長之財政施政報告，繼谷氏報告後，由衛生局長張維答覆前日諸議員所提口頭詢問。四時，潘議長因須出席科學家週末座談會招待英大使施諦文，暫告退席，徐副議長寄廎代。張局長答覆完畢後，由議員九人提出對財政局之口頭質詢，經谷局長一一解答。繼由議長報告今日審查委員會開會地點後，六時散會。

今日大會將由十組審查委員分在三處分別舉行第一次及第二次審查會。

祝平報告地政
土地登記八萬餘件
籲請實行土地政策

地政局長祝平報告本市土地行政工作，特別强調地政工作與地方自治之關係，一再引用總理遺教條文。渠稱：關於地政工作，一方面係政治性，因立國要素，即爲土地，人民，主權。另一方面又爲經濟性，蓋土地，勞力，資本三項，爲生產所不可或缺者，故地政工作，極爲繁瑣。地政工作與地方自治工作，關係密切。「自治必自地政始。」建國大綱中載：實施地政，必辦地價稅。地方自治經濟力，可仰賴地政方面收入。現關於土地稅及清查土地，皆在積極進行中。將來可供自治經費之用。目前之中心工作，爲土地整理，土地登記，土地清算，估定地價，實行地價稅等。茲將三月來之工作，略加報告如下：

土地登記 此事頗繁，處理原則分四點：一・簡化手續。二・縮短時間。三・減輕收費。四・嚴厲懲辦舞端勸索。以上各點，皆完成若干。例如道契，可供流通金融之用。但登記審查，必須交驗道契。但交付地政局，妨礙週轉，故多數地主皆不願登記。爲輕減困難起見，乃改採照片制。交驗道契時，原始證件外，附交照片二張。原證先發還，照片留存。關於移轉登記，只要辦好新登記，可於一天之內完成。登記費亦已停收，但土地登記，手續委實太繁，事情亦太複雜。過去法租界，自一九一〇年起，即辦理土地登記，直至戰前尚未完成。舊公共租界費時更久。上海市政府，自民國十六年至二十六年，所辦之土地登記，亦不過十六萬餘件。至三月來已申請之土地，有八萬餘件，已辦理完竣者有五百餘件。

道契問題 租界時代，外人購地，付予道契，但若干道契，戶名雖爲外國人，產權早歸國人所有，且過去國人購地，亦多化外人之名。勝利後，整理道契，外人稱戶名即係外人，應歸外人。此事影響我國主權極大。經與市長多次折衝，始獲解決。凡[illegible]國人者，產權即歸國人。

公地清理 本市公地甚亂，因租界及偽組織時代，變化極多，現所有公地之檔案卷宗皆已收集完備，目前問題係如何清理，如何接收。關於敵偽徵用民地，理應發還，但甚困難。因一部份已供國防用，如機場等。農田本應早發還，但亦有困難。因一部份係中央需收者。關於省市劃界問題，本市疆界民國十六年已由中央決定。現因蘇政府未同意，尚未完全接收，須中央派員商定。關於地價稅，正積極準備，中央令今年必行。

房荒問題 有二原則：一，處理現狀：一，加强租賃管理。二，獎勵建築，新造房屋，免二年地價稅，一年房捐，房租不限制。

最後報告土地政策，華萊斯來華考察後，認爲中國工業化先決條件，即爲實行土地改革，必須耕者有其田。司徒雷登亦稱：要求中國之和平統一，必實行土地改革。其實，此旨總理於數十年前已說過，而現屆迫切非做不可之階段，上海應爲工商之區，然亦有百餘萬畝農地，上海爲全國經濟文化中心，要實行國家最重要之設施，仍須自上海做起，藍要各賢明參政員有決心，對此如有決策，則在行政技術上我們有辦法，任何困難，皆在所不計。

本市下半年度總預算表

〔本報訊〕本市三十五年下半年度總預算前日本報已提綱絜領分段說明，茲再補誌其總預算歲入歲出總表如後：

上海市三十五年下半年度總預算歲入總表

科目	總計
稅課收入	四一，二五一，六七〇，八一五
懲罰及賠償收入	七一，七五一，〇〇〇
規費收入	八，一八〇，六一三，二〇〇
財產及權利收入	一〇二，二二八，〇〇〇
公有營業收入	八二，五二〇，〇〇〇
工程受益費收入	四五九，〇〇〇，〇〇〇
賒借收入	二〇〇，〇〇〇，〇〇〇
其他收入	四二，五八〇，〇〇〇
新增收入	三三，三二七，一五八，七八五
歲入總計	八四，七一七，五二一，八〇〇

上海市三十五年下半年年度總預算歲出總表

科目	總計
政權行使支出	二一一，七七二，八八〇
行政支出	一，六九八，一五八，七五〇
教育文化支出	四，九九〇，六二八，四〇〇
經濟及建設支出	一五，二四四，九五四，一四〇
衛生支出	八，九二三，五六二，二六〇
社會及救濟支出	四七九，三一八，四九〇
保警支出	二，九九六，〇二七，八五〇
財務支出	九八四，九七五，二七〇
地政支出	一，四〇八，九一九，〇二〇
公務員退休及撫卹支出	一二〇，〇〇〇，〇〇〇
補助及助費支出	一，〇〇〇，〇〇〇，〇〇〇
生活補助費支出	四四，六五〇，二〇四，七〇〇
預備金	一，五〇〇，〇〇〇，〇〇〇
基金支出	五〇九，〇〇〇，〇〇〇
歲出總計	八四，七一七，五二一，八〇〇

應否參加清查團問題
引起一場激辯
各議員意見不一結果原案保留

關於市參議會應不應該派員參加清查團的問題前天下午，引起了一番精彩的辯論，昨日上午，地政局長答覆質詢完畢以後，潘議長就宣佈繼續討論這一個問題。各參議員發言踴躍，緊張熱烈。有人主張參加，有人反對參加，有人主張有條件的參加，有人主張另組接收調查團，也有人主張先請清查團到大會來報告，再決定態度。但最後却通過暫將此案保留，由議長電請張團長知本在三天內回上海，問明一切後，再加討論。

在討論正題之前，秘書長報告向清查團詢問兩點的結果：一，清查團上海工作的時間共計五十天，從七月二十四日到九月十三日，延長清查時間，恐怕辦不到。二，參議會派員參加，僅是協助性質，同時人數不能增加。

報告完了以後，馮有眞登台發言。他說：「對於這個問題，需要冷靜考慮，關於參議會自組清查團，恐怕欠妥，因爲參議會是立法機構，並不是監察機關。事實上不能單獨執行清查接收物資，因爲不在職權範圍內。說到拒絕參加，或不免愧對上海市四百多萬市民，市參會本來是代表四百多萬市民的，而市民所最不滿意的就是接收工作，所以市參會一有機會，就應該清查，做一天就是盡了一天責任。否則，市民們要說參議會放棄責任。但參加以後，是去主動的清查，由參議會公告市民，請市民協助檢舉。其次，參加以後，仍須保持獨立的身份。而且應該派三個代表，一個是律師，一個是會計師，還有一個是新聞界的。」馮並推舉暨大文教授爲新聞界的代表。之後，由馬君碩發表意見「清查團是中央組織的，地方團體不能夠加以變更，而且九月十三日就要結束。所以我們另外組織一個上海區接收委員會，私人民聯絡，實行長期澈底調查。這個委員會是義務性質的，設主任委員一人，委員十一人，從這裏面再推選一個人，參加清查團，成爲人民和清查團之間的橋樑」。這時，潘議長發表聲明說：「現在所討論的，是應該不應該參加的問題。至於組織調查委員會，是另外一個問題，暫時不討論」。其他發言贊成參加的，有王劍鍔。他說：「因爲政府對派出的大員不信任，所以組織清查團。我們應該參加，並且監督清查團。不過，在參加之外，還應另設組織」。朱泰耀也是贊成參加的，他說：「參加的步驟應該考慮，先要明瞭清查團過去的工作，同時必須延長清查的時間」。黃振世說：「清查團既然來信邀請，參加不參加都由大會決定。淪陷區接收的物資以上海爲最多，所接收的都是民脂民膏，清查團在上海方面有何成績，應該到大會來報告。」

路式導是反對參加的，他說：「我們不能去做裝飾品，參加等於白費，根本不會有結果，而且事實上，清查團十三日就結束，離現在僅有四十八小時，在這四十八小時中，能清查出甚麼？市民們對於接收舞弊是深惡痛絕的，他們希望有一個清清楚楚的結果，所以我們要另外組織一個清查的機構。」

首先表示反對，發表爆炸性意見的陶百川說：「我個人並沒有參加敵偽產業處理局的工作，所以反對參加，並不光爲了個人的方便，但，在座有參加處理局工作的參議員，討論這個問題時，應該迴避。此外，清查團八月十一日正式開始清查工作，在八月十三日本會正式成立時就應該通知我們，現在他們已經快結束，工作就要結束，才來通知我們，似乎根本就沒有誠意。我們自組清查團，雖然沒有法律的根據，但別人也沒有反對我們組織的法律根據。」

這時陸蔭初動議停止討論，無異議通過。但在表決以前，張志韓提議說：「不妨暫將本案保留，由議長電請張團長知本在三天內回上海，問明一切之後，再付表決。因爲現在還不知道，清查團是不是一定在四十八小時後結束。」

表決結果，以一百票通過。據某參議員預測：將來贊成參加的，也許會佔多數。到底如何，我們且等着瞧吧！

上圖地政局長祝平報告，下圖財政局長谷春帆報告（本報攝）

地政局職員貪污瀆職
撤職交保候傳
祝局長三度登台答覆質詢

冒充鄉民代表 周誦千送法院

祝局長報告完畢後，即開始口頭質詢。以陶參議員百川所質詢之問題，最爲熱烈緊張。陶氏問：報載地政局高級職員有瀆職貪污行爲，且數目達數千萬元，牽涉者甚多，不知地政局會否澈查，其經過如何？祝局長答稱，舞弊情形確有。遠在本年四月間，地政局應浦東高橋區人民要求，發還被敵方强佔之民田，共六百餘畝。當時地政局，決定每畝收回二萬元，而主其事之鄉民代表，每畝竟收八萬元，其人本居上海，乃冒稱鄉民代表。現已移送法院，靜候法院處置。至於地政局職員是否有關，尚在偵查中。截至目前，尚無事實證據。負責科長業已撤職，交保候傳。但陶氏對以上答覆，並不滿意，繼續質詢稱：撤職者是何人？何以撤職，何故不送法院而交保？貪污數千萬元確否？牽涉在內者尚有何人？辦理情形如何？祝局長答稱：查出後本應將主管人員送法院，因未獲實據，暫令交保。因鄉民代表係冒充者，主管人員不查，應負疏忽之責，乃將其撤職。此案法院正在偵查，倘法院認爲要辦，一定嚴辦。但參議員陸蔭初等數人，對以上補充答覆，仍不滿意，堅請祝局長發表撤職人員姓名，及舞弊數目。此時，大會氣氛至爲緊張，祝局長三次登台回答稱：撤職之地政局科長，叫張繼良，科員叫黃啓人，冒稱鄉民代表者爲周誦千。至於舞弊數目，尚在清查中，無從報告，不知究收農民款額多少。此事原應法院清查，但地政局亦積極派人偵查，一有結果，必定公佈。

其他口頭質詢，及祝局長之答覆，略述如下。張中原詢跑馬廳之產權何屬，業主究爲何國人？祝局長答稱：跑馬廳情形，由財政局調查，唯地政局方面亦略有所知。跑馬廳之歷史甚久，面積共計五百餘畝，跑道及其外約百餘畝，屬跑馬總會。跑道內約四百畝，屬體育會。並有一小部份私人產業及墳墓等。至於跑馬廳之產權，尚未登記，係屬道契。但政府如欲徵收，亦有權徵收，因跑馬廳僅有租權並無所有權。

關於重新估計地價問題，中央已有整個規定。由評議委員會決定。土地增值稅，依物價指數而定。因地價增高，實係法幣貶值結果，非地價本身增值，倘徵地價增值稅殊不合理。故在幣制尚未穩定前，暫緩徵收。除非係今日以六千萬買進，明日以七千萬賣出者，始徵地價增值稅。例如[illegible]織非法處分之土地，即使係善意購買者亦無效，此乃中央法令所規定。不過，現正向中央請示，不知能否有其他補償辦法。

關於敵偽產業處理局處理地產情形，與地政局方面素有聯絡，並與中央信託局會同組小組會，相互會商。房屋管理委員會係臨參會，法院，商會，市黨部，警備司令部及市府有關各局，共同參加組織。接收案件共三千六百餘件，調解成立者一千八百餘件。亦可謂有相當成績，除調解以外，並許定租金，目前正呈請核准新規則，賦予房屋管理委會以裁斷之權。至於取締頂費，雖既定政策，但此係經濟問題，並非政治力量所能根本解決。關於「土地報價從價抽稅」雖係總理遺教，唯立法院另加土地估價辦法，以資補充，如何使耕者有其田，中央已在計劃起草中云。

醫院收容病人惟錢是問
改善之法增設病床喚起醫德醫格
衛生局長張維答覆議員質詢

衛生局長張維口頭答復前日各參議員之質詢如下：㊀防疫部門經費除防疫總隊一億五千萬元外，另增加預算四億餘元，已領到用去二億餘元，郊區防疫工作有人指責不夠努力，但因防疫係緊急措施，以病理爲標準，有輕重緩急之分，此外人力不夠分配亦爲事實。永久性之防疫工作，根本上仍係經費不夠之問題，性病防治方面正與行總接洽，擬設立速效治療所，用盤尼西林醫治，此外並擬設立預防注射站。㊁環境衛生方面，消除垃圾之主要困難係缺乏工具，現已向行總購買卡車四十輛，但仍屬不夠。獎使承包問題，原則上當然自辦的好，此事尚待考慮，公廁之建立，徵用土地時頗有問題，現已興建者僅有兩所。全部經費一億元中已撥借五千萬元先行定造糞車一百五十輛。㊂醫藥管理方面，儘量增設病床，並增加免費及半免費額子，更極力整頓若干醫院收受病人時惟錢是問之風氣，努力喚起醫德醫格。張氏最後宣稱：衛生局將於明年一月一日起，舉辦出生死亡及死亡原因之統計。

會場花絮錄

張維準備私訪糞船
祝平被詰追根問底

參議員遲到的愈來愈多了，昨天下午三點鐘的時候，會場中人寥寥可數，直到三點一刻，宣告開會時，簽到簿上，還祇有九十六人。

每客一杯的原泡茶，前天下午改爲普通紅茶，昨天起又恢復了原泡茶。

上午在討論應否參加清查團的問題時，陶百川一忽兒把自來水筆插在鼻孔裏，一忽兒又拿下來振筆疾書。

財政局長谷春帆，穿了暇背上裝，白帆布褲子，文質彬彬的樣子。報告時自稱「淳帆」，最後一次，却稱「本席」。

谷局長的一口蘇州官話，倒還清脆，祇是稱筵席捐的時候，說到「吃館子」三字，聽上去好像是「吃官司」。

衛生局長張維答復質詢時，曾說起有些「運糞船，把糞運到牛莊，就傾倒在黃浦江中，他說：「我預備自己化裝去察訪一下」。

張局長又說：「醫院收救濟標準，對病人身份而定，有錢的人，如果費用收得少，他們反而不高興」。

地政局長祝平爲該局舞弊案被陶百川問得追根問底，好說出舞弊人員的姓名頗爲尷尬的樣子。

昨天起規定參議員口頭質詢須到主席台參議員前發言，執行得頗爲嚴格。有一次陶百川站起來說，「有一點簡單的意見，可不可以就在席上發表」？結果未能如願。

參議員上主席台發言時，都穿上外套，講完後，回到席次，再脫下，忙碌一番。

下午會議延長時間兩次，第一次延長半小時，第二次再延長二十分鐘，代理主席徐寄廎老說：「不能再超過[分鐘]」，但結果谷局長答復質詢到六點鐘才停止，龐京周醫師先行披衣而去。

本市卅四年度自治部份收支總決算

〔本報訊〕據悉：本市卅四年度自治部份總決算，係自卅四年八月十六日成立日起至十二月底止，計四個半月收支。該項決算，業已於規定期限內，彙編竣事。計歲入歲出決算總計各列一，八四九，五〇七，五五〇元（內歲入決算項下，包括中央補助收入四八七，六五三，八二二元）。

市財政局長谷春帆報告
要把上海辦好
每月須增加經費六十億元
目前稅收尚在不合理階段

下午於三時一刻宣告開會，秘書長報告出席人數及上午會議情形後，即由財政局長谷春帆氏開始報告。谷氏演詞分收支情形及徵收制度兩方面論述：

㊀收支情形：上半年全市地方收入爲一四五億九千餘萬元，支出爲二〇七億二千餘萬元，不敷六一億三千餘萬元，全由中央貼補抵當。一般說來，本市地方收入逐月進步，其原因一爲物價增漲之結果，一爲整頓稽征之結果，因物價上漲稅收自亦旺盛，但物價半年來僅增加二倍餘，而稅收則增達六倍餘，淨增之數全係整頓稽征之效。六月份收支且已達到平衡之程度，但因月底公務員待遇調整，在七月份內支出，致又不敷。七八兩月經努力設法，八月份又近平衡，但因公務員待遇再度調整，九月份起仍難彌補。中央公教人員待遇之一再調整，對於久經艱苦之人員雖屬稍有補益，而於政府財政上之支出，殊屬莫大之負擔。

㊁徵收制度：一，房捐，南市閘北浦東滬西越界築路區房捐底册，去年接收時已散佚不全，須從新普查，現已在籌備進行中。房捐征收手續現已減省，使納捐人可隨地繳納，不必指定地域。夏季房捐已於七月間征收，並帶征保衛團服裝費及防疫經費，均以一季爲限。二，娛樂稅自八月一日起減爲百分之四十，筵席稅實行官製帳單及當場蓋印辦法，先由商店自動報繳，倘有不實再行抽查及實行坐征。三，田賦中央原定征實，本市因困難較多，業已呈准折征法幣。征額方面原定九斗二升，現正在請求以四折繳付以示格外體卹農民之艱苦。五，牌照稅方面，營業牌照稅因法令解釋發生爭議，計算標準亦有問題，已一再請示財部核示。使用牌照稅，原係參照改制前車捐標準訂定，現因物價上漲，下半年度改訂五倍征收。六，營業稅已於七月間正式成立稽征處，統一市區及郊區之征收。

谷氏論及財政前途稱，健全之財政一方面基於健全之制度，一方面基於健全之預算。

目前最大缺點在於始終未建立健全之財政制度，稅收分配尚在不合理之狀態。因收入來源百分之七十以上係得自筵席捐及娛樂捐，但此種稅收係屬行爲取締稅，所謂「寓禁於征」，執行愈有效，收入愈減少。且徵收困難，費用較大，更有季節性之旺淡，頗以應付長期計劃之市政建設極不相宜。換諸以前租界時代，收入中百分之四十係房捐，百分之三十係地捐，百分之十以上係執照捐，再以美國市稅收入而論，房地捐更佔百分之九十二以上，故房捐實係最合理之普遍公允之稅源。現本市房捐收入，上半年僅佔百分之四，七八月份因他種稅收增加，更減至百分之二。地捐開徵則尚在積極籌備時期，執照捐如人力車每輛僅收二千元，總數所佔百分比更爲微少，此種不合理之現象必須加以改善。

此次擬具之下半年度預算總數八百四十七億元，粗視之下數字似頗驚人，然較以五千倍折算，僅合戰前一千六百餘萬元，而民國廿五年本市三行政機構之預算總數爲四千七百餘萬元，故比較之下，實不能算高，問題僅在市民有無負擔之力量。現人口數量較戰前超出一倍以上，雖經濟力已大爲降低，但祗要每人負擔前負擔數之百分之三十六，即可達到預算之目標矣。至於如何開闢稅源，此次已提出提案四種，如僅以使市府工作維持現狀即爲滿足，則欲達到收支平衡每月亦須增加三十五億元，如更進一步希望市府能有所建設，將上海真正辦好，則每月須增加六十億元。總之，希望參議會能詳細檢討，以求得合理之結果。此外，如增強辦事效率方面，本人向來奉公守法，以身作則，如部下或有不法行爲，希望隨時具名檢舉云。

財政局長答覆質詢

向財政局長提出口頭質詢的有季灝龔夏陶百川李文杰等九人，主要的內容和谷局長的答覆略如下：

㊀問：筵席捐偷漏之情形如何改善？答：但自說很難稽查，最好的辦法希望市民上館子後一定要向酒菜館取得發票。一方面於發現偷漏情形時嚴厲處罰，偷漏一次處罰一天的營業總額。再或者用派人坐查的辦法，以兩天至三天的營業額計算一月的納稅額。

㊁問：房捐徵收的標準如何？似有過高而致鬧房東加租之嫌？答：房捐現在沿用工部局時候的標準加倍徵收。工部局對於徵收房租的標準根據各種因素調查得非常詳細，至於房捐超過租金，則因現用固定租金的辦法，不致於有影響。

㊂問：筵席捐的起徵點實嫌過低，財政局是否可以提高？答：現在已有幾十家平民食堂免徵筵席捐，此外規定客飯不收稅。客飯價格原定一千三百元，現擬提高至一千四百四十元，酒菜業方面則要求增爲一千六百元，現尚在考慮中。

㊃問：保衛團服裝費的收支情形如何？答：收入總數共三億餘元，已支出二億七千餘元，餘款暫由本局保存。

此外陶百川的質問是近於建議性質的，他認爲市府下半年度預算的審查將是參議會最重要工作之一，必須慎重嚴密。他主張先由全體參議員作一個原則上的審查，再交由小組會詳細研究。李文杰附和他的意見，並且希望市政府將下半年度的施政方針和工作計劃詳細報告。谷局長認爲這兩項建議很有價值，並表示如果大會實行原則上的審查時，他願意出席旁聽來加以解釋和補充。

▲連日質詢最激烈之陶百川

各組審查委員會
今日開始審查提案

〔本報訊〕市參議會以今日各組審查提案委員會均將舉行，爰於昨日下午六時，在議園召集十組召集人及各組秘書商談有關審查事宜。經參議員趙棣華建議，多數通過，第九委員會審查市預決算及第十委員會審查關於財政地政之提案及施政報告。並擬先行討論市長交議案五件（均有關財政稅收等案）。第六組召集人周斐成，因公忙辭職，改由馮有眞擔任。第十組召集人徐士浩亦有眞辭職，由朱扶九與正綸擔任。此項變更，將交大會追認。各委員會審查時得准許提案參加，但召集人如認爲對某項提案不得先行發表時，當遵守之。審查會舉行時間，約爲上午九時至十一時，下午三時至五時。地點分三處，第一組在漢口路第五區公所，第四組假市商會，其他八組仍在議園。被邀請出席各組之秘書名單如次：第一組李學禮，第二組王之敬，第三組梅建晉，第四組謝燕卿，第五組張中孚，第六組李才貴，第七組雷可南，第八組金問，第九組陳克成，第十組王泳。

恢復賽馬問題
議員大多反對

〔本報訊〕本市市府當局爲彌補財政收入，曾由市長向市參議會提出交議案，擬開放本市南京中路跑馬廳，以恢復賽馬，以增稅收。在此案尚未正式提交大會討論前，各議員已紛紛表示異議，據記者向若干議員詢問結果，意見各有不同，但據某議員稱：全體議員中約十之八九對此點表示反對。反對跑馬之議者，有趙君豪、周斐成、陸蔭民、張中原等議員，所提理由大致相同，謂跑馬有助長賭博之風氣，則其他類似之賭博活動，均可隨之風行。馮有眞趙君豪議跑馬廳改爲上海文化城，其中包括三部份：㊀參議會會址（因係最高民意機關）㊁文化團體如教育會，記者公會，美術協會，圖書館，博物館，革命史料陳列館等，㊂跑馬場爲綜合運動場。並擬邀請二議員將有正式提案送請大會討論。全滬雲之意見：將跑馬廳改爲體育館，使滬市有廣大集合之地。同時靜安寺路可直貫馬霍路，開闢此路後，亦可多一條馬路，交通困難當能解決一部份。余鴻鈞認爲跑馬對於生產事業毫無關係，在此工商業急待發展時，似可不必舉辦。沈鼎說：本市稅收全賴筵席娛樂兩稅，與市長谷局長亦認爲不健全，而須有以改善，如藉跑馬可增加稅收，則此稅是否即健全之稅，值得考慮。史致富稱：跑馬不但類似賭博，其內幕主持人馬主及騎馬師等間在若干情形下難免有相當聯絡，如發售馬票，開彩等不無賑頭現象。其次上海已成爲我國最大都市，在此繁盛區域內跑馬，與環境頗有不宜，但其中若干建築亦有保存之價值。馬君碩表示跑馬廳應收回作參議會會址，在此工商業衰落期間，不宜舉行。陶百川的意見是：對此問題須先研究兩點：㊀本市下半年預算不足之百億元如何籌措？㊁跑馬稅可收若干，對市政經費究有多少幫助？如不足之數不可減少，而籌措之法又是增加一般人民之負擔，則不如跑馬稅收，讓富人負擔。但雖如此，我仍不贊成在跑馬廳，該廳應征收作爲娛樂文化活動之用，我也不贊成跑狗，因跑馬究不如跑狗之數時賺錢，以賭爲常業也。

關於原則上贊成者：徐學禹提出兩點：㊀不反對賽馬，賽馬不能視爲賭博，應視爲一種運動，地點應在郊外，時間應在假日。㊁不贊成在跑馬廳，該廳應收回作公共場所。路濬華贊成在江灣舉行，原址應改爲運動場，或建公園。嚴諤聲謂：目前若干營業如妓院等均可存在與徵稅，則跑馬收稅，增加收入，亦無不可。永祥雲和朱扶九的意思：上海爲國際都市，跑馬又可鍛鍊體格，如不專以賭博爲主，亦無妨舉辦，但應設在郊外。

南京商人犯罪逃滬
濫發支票先後獲案

〔本報訊〕南京夫子廟金陵皮夾公司總經理楊立模（紹興人），副經理李鳳鼓（無錫人），七月一日又創設金陵百貨公司一所，資本爲一萬萬四千萬元。並在本市漢口路榮伏大樓三十三，卅四號闢爲申莊。因規模宏大，吸收存款達三萬萬元以上。八月三十一楊李兩人因曾濫發空頭支票，攜公司印章及私章等，避匿來滬。同時高級職員王如輝，陳家芬，周阿龍等亦均逃避一空。該公司股東乃呈報南京衛戍司令部派員馳往公司將貨物及用具搬移，一面派員會同黃浦來滬偵查楊李兩人蹤跡。九日投報老閘分局，請飭警員四出偵緝，得悉陳家芬匿居靜安寺路斜橋弄六十三號，即按址前往將陳拘獲。未幾周阿龍到案亦一併就擒，當局嚴予盤詰，詎彼輩俱推諉不知楊李之下落。分局爲欲擒故縱計，先令陳周交保外出，並限期調查楊李蹤跡所在。一面派警在斜橋弄六三號駐守。十日忽來一電話，悉楊住狄思威路一四〇四號新五味齋點心舖內。局方不動聲色，俟至次日晨三時許，派股員馮秀山率警趕往，叩後門良久，該舖堅不開啓。各警員乃潛伏弄內，觀其動靜。逾一小時後，瞥見有人在上層酬高頭圍逸，恐下面有人，踊足而下，躲於灶披間爐灶傍。警員當即上前將其緝獲，知即爲楊，楊並供出李鳳歧潛匿新閘路慶慶里十五號。續往捕獲，警局偵訊，供認不諱。昨日擔保周阿龍之保人忽向老閘警局僞稱：周因找尋不到楊李二人，業已憤而自盡，並出示手帕一方，上用鉛筆繕就絕命書。警局據報，即派員至保人處偵查，見周阿龍仍在該處，乃復拘捕，隨將手帕一方呈案，以憑核辦。

本市簡訊

▲進口貨走私猖獗財長俞鴻鈞將來滬親自查察。

▲民治建國會經呈准主管當局定本月十五日在天蟾舞台召開成立大會。

▲浦東南美洲第一批麥子八千五百噸，業由「拉賽勒」號輪運抵上海。

▲京滬電話今晨恢復開放，通話手續照舊。

▲京滬車昨晨七時駛離北站之客車，於下午二時許經龍潭站時，誤撞貨車，一輛傾覆，未傷人，亦未阻礙行車。

氣象報告

西比利亞反氣旋和初次降雪在貝加爾湖，變性西比利亞反氣旋在中國，太平洋氣流停滯在日本，東海及琉球。颱風於今晨六時，中心位置在北緯十七度，東經一二〇度，六十哩範圍內，向西北偏西至西北前進。天氣預測：黃海，雲，局部陣雨，中度北風至東風，微浪至中浪，華中，晴雲，局部雷陣，晨有霧，中度北風至不定向風。上海，晴雲，中度東風，揚子下游有雷陣。東海，晴雲，沿海霾或霧，中度東風，中浪。台灣海峽，陰有陣雨，清勁至强勁東北風，巨暴海浪。十一日溫度：最高九四・九度，最低七九・五度。

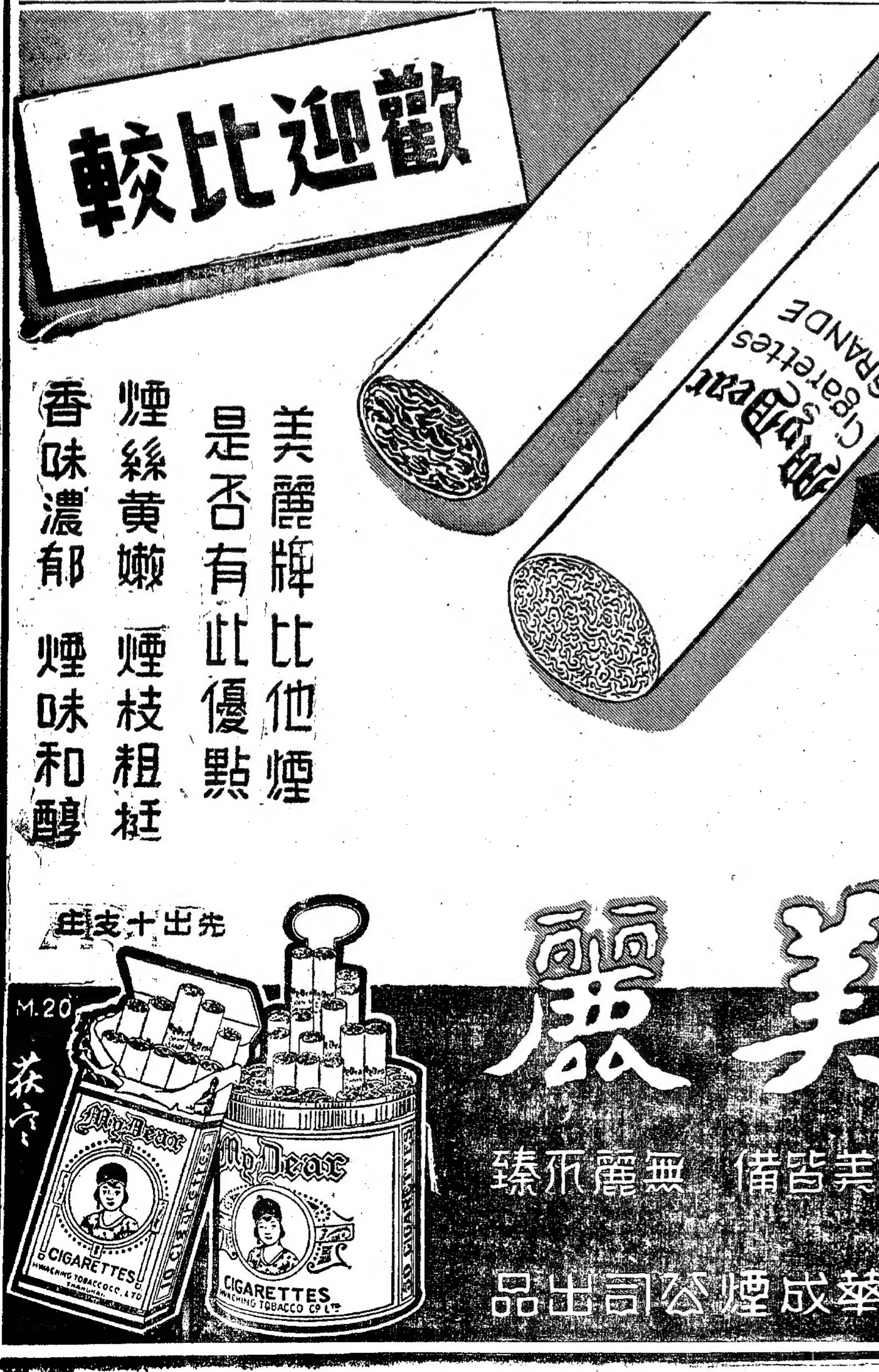

生達機製信封廠 專製信封信箋
機製信封每千九千元起 加印牌號印工奉送
地址廈門路浙江路西首 電話九一八三三

友聲旅行團 通告 第二六一五次旅行
地點——無錫
日期 九月十五日 上午七點〇〇分 下午六點五五分 二等特快車往返
費用 三萬五千元 定額 二十人
報名 即日起額滿後繼續報名順延下星期日（九月廿二日）舉行
集 九月十五日上午六點五十分前在北站大廳報到領取車票發車
●團址 牛莊路810號 電話九二六〇四

美國直接進口
肺病特效補品之王
比目魚肝油精丸
100 Soluble Gelatin Capsules
HALIVTO
Halibut Liver Oil
For dose and potency see side panels
Distributed by
RELIANCE CORPORATION
Berkeley, California
原價八千五百元 特價犧牲每瓶六千五百元
電話購貨二瓶起送
平價供應 四川北路一三〇二
電話 41648
建華大藥房

BMK
Ready made Suits
現成西裝
・序言・（五）
討價與還價
不二價，是現代化的要素。
討價還價是封建式的遺毒，
注意開幕日期
逐日露佈消息
林森中路三七二至四號轉角

本市防潦工程 正積極分區實施中

清通溝管·提高排水效率 疏濬河浜·增闢溝渠出口

（本報訊）工務局於昨午一時半，假市府會議室招待本市新聞界，出席工務局長趙祖康，溝渠工程處處長徐以枋，副處長俞浩鳴，總工程師顧康樂，專員錢維瀛，及市府新聞處處長朱虛白，各報記者等五十餘人，首由趙局長報告該局之一般工作及三大難題：一、防潦問題，二、平民住宅建築問題，三、銜接南北幹路問題，一二問題之主要困難在於經費之拮据，第三問題之困難在於戰前本市被分成三個勢力範圍，（前英法租界，及市府）東西交通雖極通暢，而南北交通阻塞，故按工務局計劃，本擬拓寬西藏路，浙江路，然在拆除沿路之房屋一點上，將與業者頗多，致使該項計劃未能實行。

積水問題 久懸未決

趙局長報告畢，由溝渠工程處處長徐以枋報告目前潦路防汛之詳細情形，略謂積水問題歷來係上海之嚴重問題，前英租界當局曾經下過一番努力，然未得解決，現工務局接收後，經該局工程師研討結果，認爲積潦之主要原因爲：㊀溝管口徑過小，致流通遲緩，易於淤積。㊁本市地勢過低雨水溝出口處，或無潮門，或有潮門而已損壞，致受潮水倒灌而淤塞路面。㊂雨水溝管出口處之河浜，失於疏濬，及敵僞時期滬西房屋建築缺乏管理，將浜身填塞，阻礙雨水宣洩。㊃市民不知公共衛生，將垃圾倒入河浜中，致易於淤塞。

防潦設施 對症發藥

積潦之病源後，工務局於明瞭即決定對症發藥之防潦設施，年來之工作集中於下列各項：（甲）清通溝管，提高排水效率。（乙）疏濬河浜以利宣洩。（丙）改建放大瓶頸溝管以暢水流。（丁）修建潮門閘壩及唧站，以防潮水倒灌，並抽洩雨水。（戊）提高特窪路面，以免雨水順路面下流而聚滯。（己）增闢溝渠出口及大量改大，以加速水容拉。上述防潦工程，均在積極進行之中。

西區河浜 什九完成

現滬西區之河浜，已完成百分之九十七，僅餘一段，正用挖泥機船打浦橋附近一段開挖，兩旬內即可完成。又關於修建潮門閘壩及唧站之動機在於本市地勢低窪爲防止潮水倒灌溢出路面，原裝有潮門或閘門，以年久失修，漏水甚烈，全部潮門共計一百六十四座，重行改建，業已完工。閘壩唧站工程目的，在防止潮水倒灌，暴雨時並開動唧機，抽洩雨水，現在進行中者有虹口嘉浜日暉港口及曹家渡第一號浜蘇州河處，唧機三座，每分鐘可抽水六萬加侖。

路面加高 積水全無

又本市康定路延平路以西一段，地勢特低，經加高路面後，已無積水現象，現正進行提高路面者爲番禺路數段。上述防汛工作，經八月卅一晚之暴雨，已證明其顯有功效。該

上海市有下沉現象·正不須作杞人之憂

〔本報訊〕工務局長趙祖康，於昨日之記者招待會中稱，渠於上任之初，前工部局工務處長克拉克即告以上海有下沉現象，沿海陸地，均易發生此種現象，絕無危險。促使市民受到直接影響者，乃爲積水問題。至於摩天大廈如國際飯店等之下陷，亦係本市地質關係，若沉勢平均，則亦不必作杞人之憂。

聞蘭亭案 今晨宣判

〔本報訊〕聞蘭亭漢奸嫌疑案，前經高院於本月五日審結，將於今日上午九時半在提籃橋高院刑一庭宣判。又僞吳興縣保安大隊長劉勳，僞保長吳炳麟，敵憲兵隊翻譯桂樂海，工頭高阿二等漢奸嫌疑案，亦將於同時宣判。

三奸遺產將標售

〔本報訊〕陳逆公博，褚逆民誼，繆逆斌之全部遺產，已由蘇浙皖敵僞產業處理局移交中央信託局，一俟清丈，估價，整理完畢後，將公開標售。至於三逆之財產，處理局逆產組正繼續調查，日內即將公告，俾期檢舉，密告辦法與前同，唯該三逆爲已執行之罪犯，所應追之財產，一律沒收，密告獎金（總值百分之十）亦即可領到。

高院昨審多案

〔本報訊〕曾任僞上海高橋鎭維持會會長之張錦章，由高檢處以漢奸嫌疑罪起訴。昨經高院審結，定本月十七日宣判。又敵憲兵隊通譯陸法郎亦將於同日判決。本市祥生皮革廠主顧煥章，因於敵僞統據時期，出任僞上海市皮革業同業公會理事長，勝利後被捕，經高院審結，本定昨日上午宣判，但因證據方面尚需調查，乃諭重開辯論。僞上海市經濟局第五科調查員樂家駿，被控在職時，夥同僞科長羅敬和，向本市山東路怡和綢莊勒索僞幣四萬元，勝利後經人告發，由高院判刑五年，被告不服，向南京最高法院上訴，經發還更審，被告供稱，此四萬元並非勒索得來，乃店號自動送奉之節禮。昨日下午高院又開庭傳證張志昌問訊，該案改期再審。又僞上海西虹口搖房探員胡廣榮，仗勢作惡，敲詐勒索，昨傳楊洪氏等到庭作證。敵憲兵隊情報員任木生，林則元，李香生，李澤棠，王潤和，共同陷害良民，傳證曾張氏，李楊氏，任熊氏等到庭詢問。另沈文達案，被告本人未到，金玉林案，調查一過，以上各案，均諭改期再訊。

夏威夷華僑三萬

大多事業發達地位崇高 省議會裏也有華僑議員 檀島總領事梅景周談片

〔本報特寫〕昨天下午，見到了新近回國的檀香山總領事梅景周先生。因爲梅先生是一向在夏威夷的，我的第一個問題，就是：「珍珠港事件發生的時候，梅先生是不是在檀香山？」

梅先生一面揮扇，笑着說：「珍珠港事件嗎？我差一點在這次轟炸中送了命！」他接着就告訴我，在珍珠港事件發生之前，檀香山的上空早就天天有許多美國飛機不斷飛翔，忙於各種空戰演習。所以等到日本飛機進入上空的時候，大家都還以爲是美國飛機，連轟炸了珍珠港都大家不知道。一直到看見號外上的大標題之後，才知道日本已經動手了。檀香山市內，日機投彈很少，所以損失還算輕微，不過有一個燃燒彈卻在離開中國領事館祇有三百尺的地方爆發，幸虧是落在樹林裏，因之倒並無死傷。但是日本飛機的原意，卻恐怕倒是存心想炸中國領事館的，說到此地，梅先生笑起來：「因爲，他們實在恨我。我一向專門駁斥日本人那些荒謬狂妄的言論，我的名字早在東京的黑單上了。」

我說，「那時美國駐軍戒備的情形，又倒底怎樣呢？」

梅先生的回答是：美國人準備是的確有準備的，不過沒有想到日本人動手會這樣快。夏威夷六島之中，日僑的總數有十五萬人，在全人口五十萬人中佔到將近百分之四十。日本領事館裏雇用的特務工作人員，也有百人之多。各種有關夏威夷羣島美國軍事的情報，早已搜集得極爲詳細，所以這次轟炸的目標相當準確。相形之下，美國的反間諜工作就不免遜色了。

至於夏威夷華僑的人數，梅先生說一共在三萬人左右，其中有二萬五千人是生在夏威夷的，那就兼有中美兩國國籍了。這三萬華僑，百分之八十是廣東人，尤以廣東中山人爲更多。他們大多受過高等教育，經營的事業也很發達，在當地都很有聲望。現在夏威夷就有兩家華僑所辦的銀行，還有很多信託公司。從事於其他各種商業的更多。

夏威夷的居民現在正從事於一種運動，想把夏威夷的地位，由「殖民地」而升爲「州」。但改「州」的計劃雖還沒有實現，而夏威夷倒也已經有了牠自己的省議會。華僑之中，在省議會裏也有上議員二人，下議員六人。在檀香山市政府裏，有一位華僑任會計，另一位華僑任稽核，還有三位華僑任參事，都是相當重要的職位。此外，華僑中有三十七位醫師，三十五位牙醫生，一百五十位教員（在美國學校中執教）。華文報紙也有兩種。

今年六月中，有幾位華僑在夏威夷合辦了一個太平航空公司（Trans-Pacific Airline），專在夏威夷六大島間飛行，創辦時資本祇有美金五十萬元，飛機也只有二引擎機三四架，但是到最近，一共不到三個月，資金已增加到美金一千萬元，飛機也已經增至二十五架，而且大都是四引擎巨型客機了。現在，太平公司的客機每天有八班飛行。他們極希望能夠將航綫延展至祖國各埠，就是不知道政府能不能允許他們來。梅先生感動地說，「這些華僑的努力實在是值得欽佩的，如果能夠讓他們協助中國空運事業的發展，對中國一定可以有很大的貢獻。中國現在雖然已有了幾家航空公司，但飛機實在還是太少。即以歸國探親的華僑來說，他們回國來時搭乘飛機往往還沒有什麽困難，要回美國去時，買飛機票就不大容易。如果提倡民營航空事業，就可以鼓勵他們回國觀察，引起他們投資的興趣了。」

華僑在抗戰期間的確有很大的貢獻，無論購買公債，捐款，救國儲金，都非常踴躍。但是救國儲金一項，使他們相當失望，因爲這些儲金券現在的價值實在太低了。但是聽說政府現已採取具體步驟，折合美金，然後照美金數額發還。梅先生以爲這件事一定能博得許多華僑的贊美，而且，爲將來着想，政府這樣做也未必會吃虧。

梅先生是廣東台山人，早歲留學美國。歐戰時任駐法華工事務會辦事。民國十八年任外交部條約委員會委員。十九年任駐古巴公使館秘書。二十年任駐夏灣拿領事，同年調檀香山領事。二十三年升任檀香山總領事，一直到現在，在檀香山已經十五年了。因爲深得華僑人心，所以華僑特爲購地捐獻了一座極華麗的總領事館巨廈。抗戰期間，在國外抨擊日寇最力的，恐怕就是梅先生了。他最近預備到廣州去一次，看看他闊別已達十七年的親戚故舊。

平濟利路攤販 亦在取締之列

攤戶向市府警局請求保存

〔本報訊〕本市濟南路（平濟利路）向爲著名之攤販集中地，現有地攤二百餘家，專售傢俱及家用雜物。若干攤戶自民國初年即已設攤該處。近市警局奉令取締全市攤販，平濟利路亦遭波及，該處攤戶因平濟利路向非交通要道，從無汽車經過，即有三輪車人力車來去，亦皆爲購買物件之主顧，故決不妨害交通。又因地處偏僻，極少行人，亦不妨害市容。且各攤戶所售之貨物，爲傢俱雜物，非一般「美國貨」，絕無私貨贓物。故會呈文市政府警察局，請求保存該路地攤。

取締已具決心 攤販請願徒勞

〔本報訊〕據本市警務局表示，對於取締攤販，必須徹底實行，因市長對此項設施意志極爲堅決。故攤販日前向市長請願，請求集中區域，繼續准予營業等情，純爲徒勞心計，因取締爲市府既定政策，絕對不容因攤販請願而有所更改云。

行總正式否認 蔣廷黻倦勤說

〔本報訊〕行總署長蔣廷黻氏自日前在京主持行總工作檢討會議後，即因病在滬休息，據觀察者稱，蔣氏尚須繼續休養數日，始能到署辦公。蔣氏於檢討會議中，述及各方對行總之指摘時，曾有極坦白爽直之表示，謂「我國各輪船公司爲謀本身之利益，竟不惜置千萬嗷嗷待哺之難胞於不顧，實爲本年度內，最令人失望事件之一。」蔣氏並謂政府所撥之經費四千三百二十億元，雖係根據行總之預算，而行總迄今分文未得，一切費用，仍不得不仰仗於借款及出售物資。蔣氏並表示極願辭職，以便赴美講學。近日本市頗有蔣氏倦勤之傳說，或即與蔣氏此番有關。昨日下午，行總發言人對此說曾正式加以否認，但一般人士，仍在密切注視中。

公教人員 食盒開始配售

霉了還是可吃

口福

〔本報訊〕本市公教人員物品配售處，業已決定第一次配售物品爲KD食盒九千元。此項物品，已陳列福州路三〇〇號內，K式食盒包括各種食品有八九種之多，D式食盒以巧克力爲主，而其他包括成份有牛奶，麥片，罐頭等七種零食，均爲美國各該部合辦合供應美軍救濟食之口糧。第二期配給物品爲棉布，業經敵僞產業處理局二二八次會議通過，價格亦已決定，較市價爲廉，四人合配一疋。據該處負責人告記者稱：配購證所附印花票計四張，紅色天字票，專供配購KD食盒之用，須憑票始准購買。地字專供配棉布之用，凡領到該項印花票後，應各自妥爲保存，如有遺失，概不補發。又悉：該處與物資供應局訂有合約，凡可供應公教人員之日用物品，將儘量交由該處配售，該處爲便利公教人員選購物品起見，將設立門市部，向供應局採辦日用品多種，按月指定一種印花票配售。又第一次配物之D種食盒，恐有極少數發霉，經該處送衛生試驗所檢驗，據復稱，發霉之D種食品，洗滌後仍可食用，希望領物人注意。甲組今日開始配售云。

海粵輪業已脫險 海廈輪將再駛漢

〔本報訊〕招商局海粵輪，上星期日，在海南島海口洋面遇風，險遭不測。昨據該局訊，海南島颱風已消散，海粵輪亦已脫險，聞該輪損失甚大，兩錨失落，船身損壞，各艙俱有進水，現正設法將淺水處加以塗漿，擬駛往香港修理。又該局海黔號輪，因添裝客位，修理數月，現已工竣，定下星期開航，駛往基隆。聞該輪須徵資源委員會技術人員數人，赴沖繩島，故第一次開航，先赴沖繩島，然後駛基隆。派駛中菲綫之海廈輪，曾駛天津一次，日前返滬後，即準備赴菲一切手續，昨悉因華北在滬公教人員急擬復員北返，該局爲顧念公教人員起見，特命海廈輪，定十四日再駛津一次，下次決定駛菲。

罷工影響返美船隻

〔本報訊〕美國海員罷工，影響甚鉅，今日出口返美之總統輪船公司代理之海尼蘇爾勝利號，今日離滬返美，暫不停靠舊金山，順亨洋行經理孫克利扶號輪，亦於今日起椗駛紐約，不靠舊金山。又丹商寶隆洋行經理之Kina號，原定日內駛美，因美海員罷工，該船不再駛美，即將返歐。

大美電台 遵從我法令

將自動停業 或交華人辦

〔本報訊〕交通部上海電信局自奉令取締本市非法設立之電台以來，各界對本市各外商電台之處置頗多關懷，記者昨訪電信局局長，談及此事，據談：美商大美電台XMHA曾派員赴局表示願服從我國政府法令，必要時將自動停止廣播，按大美廣播電台於日寇佔領本市前，藉租界之保護，對我國抗戰頗多功績，所聞該電台有由華人接辦之意，至於其他如蘇聯廣播電台等雖經通知，然必待交通部會同外交部經過外交手續後，始可決定其措置。

核准登記之報刊 本市計二百餘種

〔本報訊〕新聞紙雜誌通訊社之創刊復刊，依法須呈經中央核准發給登記證，方得發行。本市已請登記，經中央核准之報刊，計有二百餘種，業由社會局分別轉知。今後各報刊如未呈准登記，擅自發行，主管機關將予從嚴取締。

本報承辦聯合大贈送 明日在市體育館分發

本報承辦各大廠商店號八月份（第二屆）聯合大贈送，昨在本館及新成區新亞藥廠全日發給，自上午九時直至下午四時半，未嘗稍息，統計雙方領取之讀者逾一萬人，發出贈品每號至少價值一千二百元以上，高貴者如衣料，青年裝等，飄在兩萬元以外。至於每人所得之特別贈品對號券，頭號將有一百五十萬元之希望，故因此讀者對於大贈送之興趣，愈增濃厚。現除本報繼續發給外，明日輪及常熟區，假陝西南路市體育館分發，希該區一帶讀者，準時候領。

火車票 不決增價 童士達表示

〔本報訊〕上海北站總站長童士達，昨告記者，外間傳稱即將調整車票價格，雖郵資已有部份調整，但火車票價格，決不致有增價情事。北站接收甫一週年，最初三個月中，困難最多，目前已漸上軌道，但火車頭不敷應用而已。火車所需煤斤，現尚不虞缺乏。南站亦有恢復擬議，惟短期內恐難實現。

受蘇北戰事影響 猪行半數倒閉

目前來貨已大見減少 僅賴徐州及張黃港任港數處

〔本報訊〕本市鮮猪來源，其大宗產地，在蘇北淮陰等處，自淮陰貨因戰事關係發生中斷後，江北蘇屬之新港口，原爲鮮猪出口地區，最近亦受共軍割據之擾而又生阻礙，故上海到貨漸告缺乏。昨日記者訪晤猪行商業領袖祈發康，洪文江，徐雲泉等，據云，目下該業前途日趨暗淡，形勢非常嚴重，長此以往，或有總崩潰之可能。因同業公會方面本有會員行七十餘家，因受蘇北戰事影響，至中秋節爲止，先後倒閉清理者，有大源，同昌，天鑫，益豐，鉅大等。暫停營業者有仁泰，義興，萬大，勝成，三和合記，同泰，昇源怡和等，此外有雖未停業而無貨應市者，亦不在少數，故現今貨數會員，僅三十餘家。考其原因：㊀爲蘇北戰事影響來源斷絕，㊁受高利貸之損失，㊂猪販放款中途倒閉，則積口不肯償還，㊃沿途遭遇手續頻繁之軍警檢查，以致時間躭誤，猪隻死亡，亦爲行販所裹足。最近運來鮮猪，陸路由蚌埠從南京火車運滬，稍有到貨外，水路方面僅賴江北張黃港與任港兩處小港口之少數猪船到貨應市，維持全滬數百萬人口之肉食，現正在極力設法減少阻礙，暢通來源，俾作最後掙扎，挽回頹勢。

輾轉使用僞鈔 結果同被起訴

〔本報訊〕地院昨日上午，開審一使用假鈔案。緣本年七月二十日，東長治路六五九號方榮金銀樓，有一顧客，前來購兌金鐲兩只，當由該樓職員兩人樂俊庭，與之接洽，該客即付中央銀行二千元新鈔三十萬元，及其他版，事後該樓發覺新鈔三十萬元，乃係假鈔，但並不予以報警銷燬，而由樂將其中之八萬元攜往寧波使用，其餘之二十二萬元則留於店中，以圖混用。同月二十三日，果有住居公平路同春里八十一號之甫婦舒張氏，前來兌金飾，共值十五萬三千五百元，該樓即以是項假鈔十五萬元及另鈔三千五百元付與，舒張氏因欠空住麗山路二五二弄四號朱德裕款十五萬元，乃又將此假鈔付與朱，朱以其中十萬元解天津路泰興誠銀行，五萬元解天津路寶華錢莊，經該莊發覺，正爭執間，爲路警所悉，帶入警局，轉解地檢處偵查，認爲樂俊庭有故意行使假鈔嫌疑，舒張氏與朱德裕則在收到該款後，即行全部付出，似亦有知係假鈔而免遭損失予以行使之嫌疑，乃一併依法起訴。昨日開審時，各被告皆稱並不知係假鈔，並延律師辯護，經推事問詢一過，諭令改期再訊。

新新公司職員 犯竊盜罪嫌疑

〔本報訊〕新成警分局八日得一密報，謂黃坡路五十二弄十七號，有來路不明之貨物，經刑事股長宋秉正飭警長蔣潤等馳往查緝，據該號二房東云，堆置貨物之前樓，係居住本弄十三號之萬其汀（啓東人，卅二歲）承租。萬任職新新公司五金部，當由承辦警員立至新新公司略齋經理，說明來意，經齋招萬到場，即帶局偵訊。據供公司中同仁會於卅三年組織一新源公司，所有貨物均有發票可稽。唯細察其發票，大半係自行填寫。其餘一部份亦無行號證明。又皮箱一隻，係友人所寄存，當時該稱均係衣服，打開後發現竟佇有綢料十餘段及毛巾襪子等物。該分局預審後認爲確有竊盜嫌疑，乃向地檢處請寄押七天，俾繼續偵查。

女子服飾專門商店

靜安寺路八七六號同孚路西

（皇家咖啡館隔壁）（電話三三四一四）

今天上午十時正式開幕

★★★ 恭請 ★★★

黃金榮 高永泉（二位）先生揭幕

姚水娟 尹桂芳（二位）小姐剪綵

◀敬備茶點恭請各界光臨指教▶

皮貨
俄國棕羊皮大衣 每件十九萬五千元
俄國條洋刁大衣 每件廿三萬五千元
特號帶搶白麂大衣 每件卅八萬五千元
特號黃狼皮大衣 每件五十六萬五千元
各貨一例特價

時裝 樣子大衣半價
余羊毛呢大衣 每件二萬元
純羊毛呢長大衣 每件三萬元
英製各色花呢大衣 每件五萬元
英國特號三駝牌長毛絨 每件十九萬五千元

綢緞
橫條羊毛呢 每件六千元
美國印花綢 每件七千五百元
印花四克司丁 每件九千八百元
印花美國綢緞 每件一萬九千八百元

秋季新貨 大量湧到 花色鮮艷 盡善盡美

爲社會造福 爲民衆謀利

偉大犧牲·儘量貢獻

晨風口琴

上海口琴會會長陳劍晨先生負責監製

最新發明 全國第一 51型

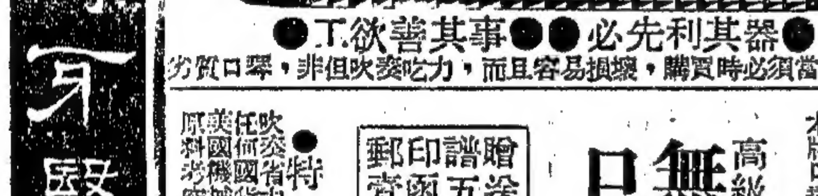

工欲善其事 必先利其器

劣貨口琴，非但吹奏吃力，而且容易損壞，購買時必須當面比較

高級普通 無敵口琴

贈送口琴譜 五彩精印 附郵費函索五百元

特點：吹奏任何樂曲 美國新式機械 原料考究 精良不變

本琴51型只只附有贈券 口琴原子鋼琴新式奏法名曲

轉70211(02)電話 橋46弄小普陀小南門●晨風口琴廠出品 環球口琴

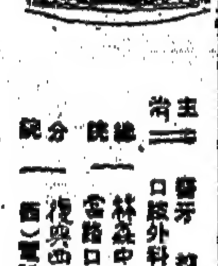

司徒博牙醫院

主治 鑲牙 補牙 拔牙 矯正牙 口腔外科 洗治牙 X光檢查

總院 林森中路三四二至三四四號 電話八三〇七七號

分院 復興西路三十八號（近華山路口）電話七四二六五號

性病全書

姚菊巖醫師著 增補第六版

上海瘋人院

申報分類廣告

▲刊費廉 ▲收效宏

請撥九三二四八 每行九百元

▲電話接稿▼

本報承辦第三屆各大廠商店號聯合大贈送啓事

大贈送總備國幣七千餘萬元 限定由本報讀者獨事其利

（甲）普通贈品 （乙）特別贈品 特別贈品之希望

各大廠商店號恐當偉大犧牲 本報讀者獨享利益

申報 上海漢口路三〇九號

特種印花 歡迎定報 請撥電話九三二四八

贈品舉要

本報八月份聯合大贈送定今日上午十時起在本館舉行請各界密切注意

中南酒廠龔興寶 警告陳叔南緊要啓事

江陰葉一聲爲攝製「忠義之邦」影片敬告旅滬同鄉啓事

麗安百貨股份有限公司換發新股票公告

唐景嵩會計師受任華通實業股份有限公司常年會計顧問通告

事務所：南京東路慈淑大樓六三一號室 電話：九〇八〇二

王壽安律師代表中南酒廠聲明棧單作廢緊要啓事

浙江南路66弄三號

諶兆棟律師受任新昶行暨總經理汪玉山君常年法律顧問 協貿行 通告

事務所常德路五七八號 電話三〇二九二

顧憲章律師代表美商科發藥房聲明沃古林眼藥水商標專用權並警告冒牌仿造緊要啓事

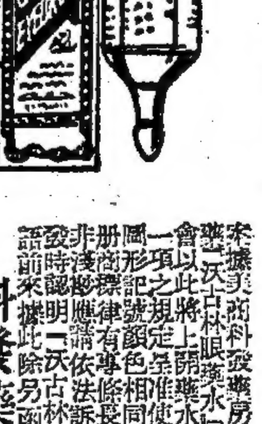

科發藥房總寫字間及門市部 上海南京東路 電話一八七〇九〇

顧律師事務所 茂名南路 電話七七三八六

南京酒樓

光榮廳 喜慶禮堂 免費假座

筵席茶點 歡迎預定 川菜揚點 犧牲和菜 七千元起

山西南路京飯店隔壁 電話九五八四五號

新到 家庭經濟肥皂

式樣四方 每箱一百塊 牌名雙獅、勞工、雙匙 質純椰油，五彩美觀 貨好價廉，歡迎賜顧。

南僑股份有限公司 金陵東路41號 電話84739

中國在建國工作上 科學家負重要任務

英大使昨在科學家週末座談會稱

〔本報訊〕科學家週末座談會，昨假世界社舉行。出席者，有李石曾、潘公展、蔡元培夫人等。英大使施諦文爵士，應邀出席。首由李石曾氏致詞，略謂本會負責人，本係吳稚暉先生，以年事已高，且略感不適，故未能出席。考中英文化之聯繫，歷史已頗悠久，近觀國人中能操英語者，爲數至多，即可證明。國際間之文化溝通，本爲和平時期之互求了解，此次大戰發生，遂即以此爲發展而成積極性之反侵略運動。各方協助戰爭，結果終獲勝利。今後仍需秉此精神，發揚光大。

現在中英交誼 已有新約基礎

繼由潘公展氏談稱：上海係中英文化接觸之歷史性的主要中心，本人深知中英文化聯繫之重要，故雖在市參議會開會期中，特請假來此出席。戰時中英並肩作戰，終獲勝利。現在中英交誼，已有新約爲基礎，將來必更可親睦。英大使尚係新近來華，將來如有機會能至各地遊歷，當知中國實爲一愛好友人之國家，深信大使必能感覺愉快。上海係國際性都市，將來之發展，尚待友邦人士之協助。後蔡元培夫人談稱：中英兩國之留學生，如能多多互相交換，必可更可裨於兩國交誼。蔡先生在時，即常與威爾斯及蕭伯納等談及此事也。

英大使於全場掌聲中，起立稱：中國於多年戰爭之後，於目下發展階段中，在其建國工作上，自亟需最佳頭腦之人之協助。在此項偉大工作上，尤以科學家負有重要之任務。倘渠等努力欲獲成功，余意諸位專家，必應貢獻其智識及觀念。因此余覺此項會議，對中國今後之科學與專門技術，必可產生一顯著之影響。

國際交換意見 多所貢獻中國

大使繼復評論與其他國家交換意見之重要性，指出此種意見之交換，對有關各方必均有益。在此方面，西方各國實可多所貢獻中國，尤以科學技術及工業方面最新發展之情報爲然。戰時英國在技術及科學方法上，已有驚人之發展。英國及英國科學家，甚願以其智識獻之諸君，並給予協助。大使繼復提及尼登博士在戰時與中英研究人員所作之偉大努力，渠等曾在長期對日戰爭中，於中國自由區中，協助中國科學家，目下尼登博士雖已返英，然英國科學家仍願協助中國之建國工作。大使又提醒會衆，謂中英文化委員會正積極展開其工作，除以科學設備及科學工程期刊供給中國學術機關外，據大使所知，該會亦甚樂願協助中國科學家之優良工作。施大使於結論時稱：余敢向諸君保證，由於英人亦曾飽受戰爭摧殘，故對於中國目前所面對之

杭立武回京

〔本報南京十一日電〕教部杭次長立武，出席怡盛三青團會議事畢，已於十日下午四時回京。

昆明師範學院 首次招考新生

〔本報昆明十一日電〕國立昆明師範學院成立後，第一次新生入學考試，昨日舉行，報考者二一五〇人。

國立中山大學校長 王星拱向教部辭職 粵方盛傳鄭彥棻繼任

〔本報廣州十一日電〕國立中山大學校長王星拱，向教部辭職。此間盛傳：教部現正考慮中大校長繼任人選問題。現任中央黨部副秘書長鄭彥棻，可能繼任中大校長。

學，設置江蘇省立江寧師範附屬小學，由蘇教廳發表教育專家吳增芥爲校長。在吳氏未到職前，暫派朱文梅代理校務。預定於九月中旬，即可開學。該院部並派員組織委員會，協助該校之發展，聞在南京市中爲最有希望之小學云。

瞬時計

奈德邁爾新發明 可測量極短時差

〔中央社南京十一日電〕中華自然科學社訊：美國新墨西哥州洛沙拉摩（按此係原子彈實驗室所在地）之物理學家奈德邁爾，最近發明一種新式儀器，可測量極短之時間差異，彼名之爲瞬時計（Chronotron），其原理係利用電磁震動之重疊，以測定震動間之時間間隔，時間差異，小至三十億億分之一秒，亦可準確測定。

政院爲員工子弟 撥款籌設小學校

〔本報南京訊〕薩家灣金川門一帶，行政院，交通部，糧食部等機關林立，復員以後，員工子弟衆多，但無國民小學之設置，兒童就學十分不便。幸有前鐵道部部長孫科等職前所創設之新民小學，校舍依然完整，經由行政院接收後，乃指派該院會大鈞，儲子澗，兩秘書負責籌備，設置小學，以便上述各機關員工子弟就學。會儲兩氏乃與交通部，糧食部洽商，籌款二千餘萬元，修理校舍，添置校具。刻已全部完竣，惟限於預算，經常費無法開支。茲聞經與江蘇省教育廳商妥

個人與國家關係

裘斐教授昨在青年會演講

美國著名作家兼哥倫比亞大學國際關係學教授裘斐博士，十一日下午在本市八仙橋青年會，演講「個人與國家關係」，稱：政府加強統制經濟活動的趨勢，並不是一定是危險的事，「祇要人民保持權力決定誰是構成國家的人，並在認爲適當的時候，改變國家的組織」。裘斐博士解釋：「這意思，就是我們必須有真正自由的選擇，而不是預先佈置好的選擇。而真正的選擇，惟有在真正自由的批評之時方能實行。真正自由的選擇，演變成幾件事情，那就是英語民族，在前次二次革命中所贏得的保障。這幾件事情，就是言論自由，集會自由，發表自由，不論在會議中，講本中，或報紙上。有了這些自由，我們就不必害怕國家權力的更強。」

偽滿大陸科學院 具全國性設備

清査團建議改爲中央研究分院

〔中央社長春十一日電〕東北區接收處理敵偽物資工作清査團，曾於九日視察偽滿大陸科學院，認爲該院規模設備，具有全國性之重要機構，任何部會接收，均不相宜，應即改爲中央研究院東北分院，集中國內外專家繼續研究，並增籌經費，改善待遇，以爲積極擴充之準備。至於留用日籍專家，亦應從優待遇，使其生活安定，該團團長錢公來，即將建議中央，促其實現。

私中小教職員月薪 應照教局規定發放

本市私立中小學教職員月薪，依市教育局規定，每學期以六個月計算，現有少數學校，僅以五個月發放之說。教局得訊之下，極爲注意，倘使查明確有如此情事，當予嚴厲處分，如有特殊情形，亦當申述理由，酌酙處理。

救濟分署將配撥 小學生魚肝油精

上海市教育局，頃接救濟署上海分署通知，擬將一部份魚肝油精，配撥本市公私立各小學中體格確屬羸弱，必需營養物品之學生，以期補充營養，健全發育。各校可向教局申請辦理，茲由教育局規定申請配撥辦法如下：㊀本市公私立小學生，均可申請配撥魚肝油精，惟須具備醫師證明書，送交學校當局。㊁各校將具信件，向教育局國民教育處領取申請表，逐項填報。㊂申請日期，自九月十六日起，至九月廿五日截止。㊃申請學校，凡未呈報全校學生名册者，應同時呈局，以憑酌對介紹。據悉是項辦法，不另通知，各校可逕向該局國民教育處申請辦理。

電力電話工程師 訓練班同時開課

上海市公用局與上海電力公司及電話公司聯合舉辦之電力電話工程師訓練班，自八月二十日考試以來，經過筆試，口試，及體格檢查，慎重甄選，錄取員生，業已決定，已於九月九日同時開課，並由公用局與各該公司組織監督委員會，分別督導訓練事宜。聞此次考試，德智體與實用技能並重，異常周詳而嚴格，有筆試口試，均名列前茅，惟因體格不合，致遭落選者，而錄取學員中，以交大畢業生佔百分之七十，實該校之殊榮云。

簡訊

▲上海兒童圖書館，昨經常務理事會議決，添購新書及圖書雜誌，供兒童閱覽。該館並希望各界熱心人士介紹新出版之優良兒童讀物，以備選購。按該館，設通知四川路九一〇弄儲蓄會應永玉。

▲上海市商會，爲擴救失學青年，本學期恢復商業職業學校，及補習學校，日來報名者，極爲踴躍，將於十五日續招新生一次。

▲將主席所著「中國之命運」一書，茲由中國文化服務社東林摘要編譯爲英文讀本，頃已由教局中等教育處，分函介紹公私立各中學，予以採用云。

▲上海中正學校，因淞地復員，學生紛紛請求入學，已定再招生一次。定十一、十二兩日報名，十四日考試。

▲知行夜校，十二日正式上課，高級國文，英文，代數，幾何，三角，簿記，會計，尚有餘額，收費極低，有志進修者，傍晚六時，可前往霞飛路十七號該校報名入學。

▲本市白利南路六十五號聖瑪利亞女校，向由日軍佔領，用作軍庫，上月底，始行撤出，現該校已由聖約翰大學，遷回白利南路原址。該校同學會，決於十四日（星期六）下午三時，舉行慶祝復校聯歡會。

籃球賽 劉振元射籃有神助 空軍隊昨勝大華

一路佔先比數五十一對三九

〔本報訊〕南京空軍籃球隊訪滬第二戰，昨夜八時在市體育館與大華隊比賽，觀衆較第一晚爲多，籃空軍前來參觀者極衆，彼等均能照章購票，實屬美德，比賽結果，上半時廿七對十七，總結果五十一對三十九，均空軍勝利，觀空軍表演，自有較當進步之處。

空軍進步 其進步之處，大致有三點：㊀射人方法不若前戰時遇得太近而造成犯規，能處於敵人敵籃一人一手之距離間多，因此籃下球進攻者多。㊁遠射減少，則從球欄保持時間。㊂能懂得消耗時間，事實上電鐘在旁，儘可任何球員觀看時間，而處以相當之攻守也。大華打來，則散沙一盤，使空軍能從容揮。綜觀空軍，已能知所改善，則以其個人技術之優良，第三戰與沁隊之後，必能更具成績。

戰情經過 裁判金佑陶寶，鶴皋，開始以後，空軍利用大華生疏，亡命進攻，秦循則首開紀錄，此後氣燄更盛，劉振元之射籃，似有神助，近籃直入，無不成功，大華賴許文奎之遠射，楊元龍之跟進，追隨於後，但相差時在四五球之數，上半時廿九對十九，客軍領前，下半時形勢依然，彼此雖頻多調換人事，局勢則始終如此，直至終場，客軍終以五十一對三十九擊退大華。

▲空軍	劉振元	蘇英海	李先挺	葛循則	秦克	冷培濟	王賀林	共計
犯	○	二	五	五	○	三	四	十九
分	十一	○	四	十六	十四	二	四	五十一

▲大華	張少卿	楊元振	祝明星	許文奎	楊元龍	陸錦恩	莊逸凱	卓國榮	共計
犯	○	一	二	○	○	二	一	二	八
分	三	七	五	十	十一	○	二	一	三十九

公開草地網球 雙打今明複賽 星期日決賽

網球委員會公佈公開草地網球賽男子雙打，定於今日下午五時起，在晉元公園舉行複賽，卡遜史規那老搭擋，遇余田光朋納維區，另蔡李，蔡組對王陶組，明日下午五時舉行，複賽不售門票。本星期日（十五日）下午五時，二組之勝者舉行決賽，混合雙打，亦於同日四時決賽。

奧文斯一跑 得美金五百

百碼成績九秒九

〔克利扶倫九日合衆社電〕百碼世界紀錄保持者黑人奧文思，今日在克利扶倫與棒球比賽之中間，舉行一次特別賽跑，以二步之先，勝克利扶倫之棒球選手凱斯，奧文斯之紀錄爲九秒九，兩人俱爲棒球運動員求賽跑，賽畢奧文斯得獎金五百元。

魚市場主辦 上魚杯小型球賽

上海魚市場爲提倡滬東區體育運動，主辦之上魚杯足球賽，已組織籌委員會，負責處理一切工作，並向市體育協會小型足球委員會登記，定明日十三日起開始報名，限制四十二隊參加，額滿即行截止，報名處設楊浦路上海魚市場經紀人公會辦事處，定本月廿一日揭幕，主辦當局昨日下午六時，假七重天歡宴體育新聞界，來賓卅餘人，首由唐承宗報告，繼由黃振世致詞，末由體協會總幹事邵汝幹演說，至八時許盡歡而散。裁判委員名單如下：唐承宗（主席），黃振世，朱開瀛，黃克仁，李麥魚，劉荷生，俞一航，吳銘芳。

警察杯籃球賽 今日下午決賽 老閘對常熟

宣局長開球 宣夫人給獎

上海市警察局警察杯籃球賽，籌備防處舉守衛賽，旬日來角逐結果，由老閘常熟兩隊獲決賽權，定今日下午三時在陝西南路市體育館舉行最後決戰，屆時警察局長宣鐵吾氏將親臨開球，常熟隊實力雄厚，球藝精湛，老閘隊勇敢善戰，攻無不克，故鹿死誰手非經一番惡戰，難以逆料。決賽後將由宣夫人當場給獎。球員名單列后：（老閘）施思兼（領隊）章啓楣（幹事）蔡承德（隊長）王金榜，王超乘，何友康，陳均齊，張仲鈞，孫元啓，高永福，陸濟泰，金瓊。（常熟）趙雖昇（領隊）兪菊區（管理）呂同峯（隊長）章啓雄，楊有林，楊一帆，黃可根，楊哲惠，何毓仁，楊傑，陳順。

女排球決賽第二幕 務本與友聯會師

今晚七時三刻在市體育館

〔本報訊〕排球女組及乙組均在最後爭奪之際，各強摩拳擦臂，奮發精神，今日下午七時起，有乙組準決賽一場，及女組三強單循環第二幕，乙組準決蘇聯乙對申光，勝者即與華嚴爭決總冠軍，論實力蘇聯較申光平均，申光之守，並不佳妙，尤以三排二角，不堪臨大陣，故申光守禦如無好成績，恐遭敗北。

女子組三強單循環之第二幕，由務本會戰友聯，第一戰友聯已敗于友隊，今番當力求振作，況上次聯賽中一敗于務本，此乃報復之時，惟記者昨遇務本凌其偵云，該隊因沈毓文返鄉，陸榮璟受傷，故仍重用張璧如李坡兩老將，以該隊之合作純熟，經驗老到，亦非可輕視，聞該隊今日有全部新裝臨陣，更可一新球迷耳目。今戰秩序如左：

申光——蘇聯乙（乙決） 下午七時

務本——友聯（女決） 七時三刻

（務本）頭排：李坡，王珮，張璧如，二排：張敏玉，王務醴，鄭少桃，三排：蕭傑英，王金鳳，程洪生。

（友聯）頭排：朱錦鶴，陳梅貞，陸黎芳，二排：林月端，沈梅影，陳榴珍，三排：陸兆珊，陳捐書，笠桑恩。

民政簡報

本市複查戶口 規定辦法十四項

戶政人員訓練結束後開始

市政府民政處昨分函各區公所云：「本市戶政人員集中訓練日期，業經本處規定，函請查照在案。此項集中訓練主要目的，爲使各級戶政人員，瞭解戶籍法令，辦理初次戶籍登記過錄正確，故各級戶政人員應深體斯旨，勵勉受訓，並核實準備過錄工作。關於過錄方法，除依照前頒上海市各保戶口清查後，過錄設籍登記辦法暨事項規定外，茲復規定要點十四項於下：㊀本市舉行戶口清查，迄今爲時已久，戶口變動甚多，故過錄前舉行戶口複查必須慎重辦理。㊁各區戶口複查，一律於訓練結束後第三日開始，訓練結束之次日，區公所應督飭各保，分別召集甲長指示複查方法，及填表須知。（填表方法，必須依照本處第二科編印戶籍登記，過錄前戶口複查填表說明規定）。㊂戶口複查工作，由保長辦理，區公所派事務人員全體甲長辦理，以一天完成爲原則，至遲應於二日內複查竣事。㊃各區戶口複查標準日，規定如下：甲．第一區至第五區九月十七日。乙．第六區至第十四區九月廿四日。丙．第十五區至第廿一區九月廿九日。丁．第廿二區至卅二區十月三日。㊄戶口複查，均以戶口複查標準日之戶口事實爲準。複查時以原存區公所之戶口調查表爲根據，初次戶籍登記過錄，仍照法定事項規定，集中區公所辦理。㊅過錄時，以兩人爲一組，一人過錄設籍登記簿及統計條紙，一人過錄遷入登記簿及統計條紙。㊆過錄設籍登記簿及過錄統計條紙，均以「戶口複查標準日」複查更正之戶口調查表爲準。㊇戶口複查時，戶口調查表記載事項，與戶口事實不符時，應即就戶口調查表改正，如有戶口增加，應即另填戶口調查表，無空白調查表時，得以遷入證請者代替，仍夾入戶口調查表內。如有戶遷出，即就原表註銷，均毋庸再填「遷出戶口清册」。㊈一戶經複查後，不論有無改正或添註，一律應由戶長於戶長原蓋章處，加蓋名章，以示慎重。㊉戶口複查時，應逐戶通知戶長，於複查後，如有遷入，遷出，出生，結婚，離婚，收養，認領，死亡，等事項，應即依法爲登記之聲請。⊕㊀戶口經複查後，區公所應即督飭各保辦理過錄，一面責成甲長，查察甲內各戶，有無戶口變動情形，並隨時督促各戶，聲請各種登記。⊕㊁戶口複查後，各種登記之聲請書，均改交甲長逐日彙送保辦公處核轉，原存本區之戶口調查表，於戶籍登記簿副本送處時，發交各甲保管備用。⊕㊂戶口複查後，過錄前之戶口調查表，及過錄後之設籍登記簿，遷入登記簿，須絕對保持其正確性。雖在過錄期間，甲長保長應將各種聲請書逐日轉送區公所，由區公所戶政股主任負責，會同各保幹事逐日登記。（已過錄之戶，應即在各種登記簿登記，未過錄之戶，則俟過錄後即行登記）。⊕㊃初次戶籍登記過錄，及統計條紙過錄工作，均以一個半月完成爲原則，至多不得逾兩個月云。」

七區合作社成立

第七區（常熟）合作社，前（八）日上午八時，假廿世東路六〇〇號興新染織廠，舉行成立大會。出席社員代表二百餘人，社會局派組長萬行清蒞會指導。七區區公所總幹事錢如南，經濟股主任何堅忍亦列席參加。由該社籌備副主任王伯鑫主席，報告籌備經過及股款總額，旋即通過社章，投票選舉理監事。開票結果，姚蔭璋，羅星照等十七人當選理事，侯寄遠，汪于奎等九人當選監事，正式成立。

十六區增添兩甲

第十六區（虹口）第二十五保，近以該保吳淞路，海寧路，居戶激增，擬增編兩甲，爲第二十一甲及二十二甲，並遴派萬金剛，孫明瑞，分別充任甲長，昨經呈請市府核備中。

八區保長聯誼會

第八區（徐家匯）各保保長，昨日假慈雲街六十七號，開聯誼會，商談推進保甲業務事宜。其中以據各保甲人員僉稱：本市過去辦理平售物品，不普遍公允，發生種種弊端，應請改善一案，討論至爲激昂。即席決議，分請本區各參議員暨區公所，予以轉請採納，藉副市民仰望。又該區區公所，於九日上午九時，開第五次區務會務，各保長均列席。由區長報告各項情形，王總幹事暨各股主任分別作簡單報告，並催促應辦各懸案後，開始討論提案，至十二時後始散會。

吉士

時裝 綢緞 絨線 童裝 ★化粧香品★

本公司裝修即將工竣謹擇於國曆九月十四日開始營業 敬請各界仕女光臨指教

吉士時裝綢緞絨線童裝公司謹訂

靜安寺路馬霍路口（南京西路三五六號） TEL. 61988 30702

美國貨 全毛常青素呢 雙幅每碼 $25000 質地柔軟 中山裝·西裝·男女袍料皆宜

呢絨 花色最多 備貨最足 定價最廉 質地最高

全毛灰色素法蘭絨 雙幅每碼 $31000

細毛女式呢 長袖旗袍料 每件二萬八千元

190包不退色陰丹士林長袖旗袍料 每件7800

全毛條子薄花呢男袍料 每件八萬五千元

做中·西裝之花呢·嗶嘰 亦有小部份運到

英國貨 全毛素法蘭絨 雙幅每碼 $48000

南京路石路口 中華綢布呢絨公司

兒童知識畫報 十五日出版 彩色精印第三期比前更精彩 外埠大批訂閱一二兩期再版

發行所 兒童書局 上海福州路四二二號 電話（九一二一三）

自由出版社 門市部開幕紀念 經售全國書刊 歡迎參觀指教

優待讀者 特價一星期 九月十二日至十八日止 全部書部一律八折

地址：北四川路底施高塔路五號

中西大藥房 福州路山東路口 歐美藥品 特價廉售

仙女花露香水 原方原料 越出越好

美國DDT 自動噴射器 DDT殺蟲水 DDT彈 購特價西元一瓶 買一送一 展期祇剩九天（連日擁擠向隅甚多繼續十天機會勿失）

功德水 治療良藥 有備無患 八折優待

紅字黑盒 百花露香粉

仙樂 超等反光鏡箱

1946年最新發明F3.5遮光鏡頭 快門自1秒至1/400秒 用120號軟片每捲可拍十二張 歡迎外埠經理

定購連裝皮套每只廿三萬元

遠東總經理 培成行 中山東二路二號 電話八七一八六

中國航空公司

爲自三十五年九月九日起更改中菲航綫票價及班期通告

1.票價：本公司與中菲綫之外國航空公司議定，改訂票價如下：

上海—厦門	國幣	$142,500.—	
上海—香港	國幣	$255,000.—	
上海—馬尼剌	國幣	$754,000.—	
馬尼剌—香港	美金	$150.—	
馬尼剌—厦門	美金	$175.—	
馬尼剌—上海	美金	$225.—	

2.班期：本公司現用C-46型客機，增訂中菲航綫航行班期如下：

上海—厦門—香港—馬尼剌每星期一及星期四

馬尼剌—香港—厦門—上海每星期二及星期五

詳情請向上海南京東路沙遜大厦本公司辦事處洽詢

電話：一一三四一九

集成痱子粉

兩天能愈 信用卓著 集成大藥房出品

國立復旦大學通告 本校新生考試定九月十四日及十五日舉行

附告：

中國新聞專科學校招生

私立上海工業專科學校新制招生

國立東方語文專科學校招考新生

私立上海牙醫專科學校續招新生

▲▲新華中學開學招生

華東模範中學招生

金科模範中學招考

私立兩江初級中學開學通告 續招新生

培傑中小學招生 校址 南京路山東路口慈淑大樓底層

民生中小學招生 晨夜補校（上課）九月18日

市教育局立案 青華中學四十一屆招生 有餘額 報名從速

教育部備案 智仁勇女子中小學續招 愛羣女中 ◉九月十五日 ◉校址 華龍路八十號

上海市商會 商業職業學校 續招新生

上海市商會 商業補習學校

●●●雲山補習學校

第一中華職業補習學校 今日開學

教育部備案 華美無綫電校 今日上課

交通部備案 南洋無線電校 三十九屆招生

劍橋英文學校 九月十六上課

孟賢英文學校 日夜 西人會話專修班

前聖芳濟分校校長馬仁如辦 勵志英文學校 夜暨晚班招生 各級尚有餘額

聖約翰英文學校 晚夜班招男女生 九月十六上課 學額無多 報名從速

滬海英文學校招男女生

◉第3劍橋英文學校 10日上課 ●會話 陳祖功

致用補習學校 秋季班招生

●新亞商業英文學校 招男女生 今天開學 會話英文 簿記會計 報名從速

上海婦女補習學校 今日正式上課 報名從速

聖瑪利亞 慶祝復校 同學聯歡會

永祥印書館第一屆助學金券中籤號碼揭曉 永祥印書館股份有限公司啓

戰前定貨 定戶求照約交貨
美商會研究後表明態度

〔本報訊〕本市五洲貿易公司，以在戰前曾代客商向美國出口行及廠家，訂購貨物不下數十起，因戰事停頓，迄未交貨。現在和平恢復，營業如常，多數客商要求照約交貨，不願取消定洋，特函請市商會致函美大使館商務參贊，徵詢關於此類事件之處置，有無正式辦法，照約交貨。茲悉美大使館商務參贊，業將此事移交美商會研究審議，經該會縝密考慮後，對戰前合約所取態度，業已繼述如後：

㈠戰爭爆發時，涉及財產權之条件，應與各國間之合約同樣辦理。照一般情形言，敵對國家人民所訂之合約，難免涉及相互間之往來，從而有資敵之嫌，故應予取消廢棄也。就吾人所關心之上海與美國兩地居民間之合約而論，因上海曾被敵人佔領，本地居民應視同敵國僑民，故嚴格而論，上海進口商與美國賣主間之合約……

賣主所負責任 須依合約決定

㈡買賣雙方所訂合約，如列有慣常之「倘遇不測，天災人禍，雙方不負責任」等字樣，則該合約，應因戰爭之發生而失效。惟買主若已預付定銀，貨品又訂明自美國港口運出，其貨價包括運費及保險費在內者，則貨品之所有權，並未轉移與買主，後者自可索還定銀，而賣主亦有退還之責任也。

㈢設若買主預付全部貨銀，原約又訂明船上交貨者，則不論列有「倘遇不測，天災人禍，雙方不負責任」等字樣與否，貨品之所有權已轉移與買主。倘戰爭時期貨品仍在賣主手中，買主有因負担棧租及其他費用，或因貨品損壞而蒙受不必要乃至全部損失之虞，故為免除此種損失計，賣主或有以最佳市價脫售貨品之義務。惟賣主僅係無報酬之受託人，對於委託人之貨品，僅有略加照管之義務，倘非過份疎忽，固不能向其追究責任也。至若貨品以善價脫售後，賣主即成為貨款之保管人，應依美政府八三八九號凍結華僑資產修正法辦理。此外有應予注意者，即貨品是否專為買主製造，抑或另行安置，附上標誌包裝待運者。倘無此等標誌，亦無法辨別，則其所有權尚未轉移與買主。賣主即使對買主所付款項負有責任，但該款仍應依上述凍結資產法辦理。

㈢倘或合約無有「遇不測天災人禍，雙方不負責任」之條文，則賣主似當履行原約。蓋法律並無明文規定，戰爭使敵國人民間之一切合約失效也。至於照合約起訴之權利，則戰時不能行使，惟原約應予履行之說，或僅限於……

㈣倘使引起糾紛之合約，係未涉貨品者，貨品由賣主交付運輸工具後，因戰事發生，而在運送途中毀失，則除非賣主能證明損失係由於選擇運輸工具所致，否則其所蒙受損失，應向貨品保險人追償。至於能否取消賠償，當視貨運是否曾保兵險而定。

㈤按敵偽會倂關於伍夫氏所著法學書，其中關於因戰爭而起訴之國際合約問題（第六卷十九至廿一頁），對於各要點並未有所闡述，僅就德國與協約國商人間之法律訴訟，加以評述而已。倘若因合約問題而起訴訟，「起訴期限法」並不能引作抗辯之用。蓋此項法律，在戰爭時期失效也。茲將上述各節，足以審核提貨各節，俾於解決戰前合約糾紛之疑問也。

棉紗銷胃已飽和
紗號申請或未配或減半 凡加工廠商均照數配給
掛牌配價均未動

〔本報訊〕日昨紗市，已不如前之挺秀，除紡建僅開售外，民營紗廠聯合配售會，亦拋售大量棉紗，客帮因連日吸收，已告無力，弟部買胃，暫已飽和，本埠各紗號，聞已有普遍開單，亦心存觀望，故早市紗價，惟十六支殊挺秀，獨高二萬元，十支亦尚堅定外，其餘一致下降，四十二支藍鳳，上海棧單價賊二百三十八萬，吳淞棧單價做二百三十三萬，三十二支藍鳳，包子做一百六十九萬，三十二支仙桃筒管，一百六十七萬，二十支藍鳳，則賊一百三十四萬，成交較放，並不踴躍，紡建昨日開出四十二支等各牌二十四種，價仍照舊，惟號家一律未申配，計以四十二支日光，配針織業（自二四一號至三〇三號）三十二支五星配染織，二十支藍鳳配毛巾，內衣，染織，手帕，（自一號至二四〇號）民營紗廠聯合配售之紗，在十一時掛牌時，未曾註明價格，一般紗號，咸謂紗價或須調整，加以民營廠開紗後，須繳款半以上，方能出到現貨，故請購者，甚為寥寥，下午五時民營廠配售價公佈後，計二十支黎年仍站一百二十六萬，四十二支藍鳳一百九十萬，三十二支藍鳳一百五十六萬，共計開出二千零五十件，並聞凡加工廠商請購，均照數配給，紗號則減半配售，據業中人云，紡建此項配紗辦法，如能連續施行，不稍間斷，則紗價下落，宗在意料之中。

棉布配額太少 黑市尚難消滅

布市昨日略平，龍V字因棉布商自一號至一百四十九號，僅開到每家一包，餘均退票，故市場價格，仍有加六千至六千五百元收進者，一二號無牌細布，因上次開到者，大都倒價脫售，無利可圖，故均束手，至染織廠申請之龍V字布，每廠酌配四十疋，無牌細布，則按單照配，惟一般市面，人心向上，紡建如欲消滅黑市，開貨尚嫌不夠，因物稀為貴也。

演習手續未純熟 證交決延期開拍
為便利經紀人起見 行市板記錄將改善

〔本報訊〕證交於昨日上下午繼續演習交易交割及對帳手續。上午演習交易，因性質比較單純，經過尚稱良好。下午演習交割及對帳手續，因鑒於前日之失敗，昨日乃舉行分組交割對帳。每組十二人，由證交協理楊蔭溥，親自督導訓練。前後歷時僅一小時有半，結果各帳全部軋平。演習經過，證交當局認為已較日前進步多多。聞昨日全天仍將分組演習交割對帳手續，以資熟練。經紀人方面，聞亦有同感。故十二日正式開拍之期，決將延緩。

又證交當局現決接受經紀人若干建議，加以改進：㈠東西兩黑板距離遙遠，字跡不易明辨，現決將字跡加倍擴大。㈡暫時仍寫成交價格，將來可考慮兼寫需要，補註買賣價格。㈢為便利各經紀人計，各交易櫃中，亦將設置黑板，抄寫各股之成交及買賣價格。

證交於日前電呈經財兩部，請示兩點：㈠請從速頒佈交易稅征收辦法。㈡請示對保證金代用品部份之規定辦法。

又核准上市之廿種證券，因有若干發行公司，正辦理變更登記手續，對股票均改發臨時收據。茲悉，證交為顧念事實上之困難計，對該項臨時收據，姑暫准預約繳讓云。

華股初高後低
△外股過程呆滯

華股場外現交，因證交未能迅速復拍，人心略受打擊，開後逐漸回跌，初高後低，小股中途殆疲，但臨收小回，冷門各股遂亦不免被動帶小，結果較前收計永紗美亞景綸新光勤興等各跌半成左右，較冷各股中泡微挫，小型回小半成至一成不等，元老股升降俱微。

外股繼續疲軟，但交易不多，過程呆滯，各股除鋼業祥泰外，餘者都告微降，趨勢難有劇變，結果較前收計祥泰微升，鋼業尚平，餘者均告微跌。

天津禁煤出口後 白煤喊價混亂

煤市白煤塊自津地禁止出口以來，到貨頓減，各貨持有者均視作珍品，喊價頻升，而進戶因喊價過高，還價難以接近，故整個市場交易甚為闌散。

糧食危機已成過去
當局採取穩定政策
台米旺到即不必仰賴洋米

〔本報訊〕記者昨訪社會局糧食科吉科長，據談，本市糧食危機業已過去，今後將步入佳境，前日吳市長於市參議會上謂稱，米糧政策失敗，實係指推行糧米政策失敗，本市糧食危機最嚴重時期為六月下旬，根據六月二十四日之調查，全市米棧，存米僅一萬二千八百四十石預計祗能供本市數日之需，且來源極稀，當時社會局只得採取配售政策，以資調節，且為求普遍供應起見，不論大小米店，經同業公會證明後，得申請配售，一律以十包為限，蓋出於事實上之不得已。其後洋米來源已通，其他各地訂購之米亦源源到埠，本局撥存之米吉較豐，故即改變配售辦法，許各米號自由申請，盡量供給，米價乃得穩定，自七月四日起至九月四日止，本局共售出各種米糧總計八萬二千另十四石九斗餘，據吉科長表示，現在存米數量極鉅，可以無限制供應，對於米價，政府希望能配合一般物價，不高漲，亦不暴跌，因高漲影響民生，暴跌則有害於農村也，吳市長曾有原則希望市等米價保持不超過四萬六千元之數目，吉科長又稱，台灣產米甚豐，每年三熟，除供給台省民食外，尚可大量輸出，若台米輸入本市，則本市民食可不必再仰給洋米，第一批台米爾在牌價左右。

債市人心飄忽

公債成交驟增，大戶心理飄忽，出入頻繁，統丙晨開即退至二一〇〇元，開後低至二〇四〇元，始告回升，中途曾升至二三〇〇元，但近午復遭多方了結，又降至二〇五〇元，臨收在二一五〇元左右掙扎，結果較前收下降二〇〇元，甲乙丁亦然，統戊挫落一〇〇元。

金價回漲 美鈔平穩

金市昨尚平穩，晨開二一四萬三，開後自二一四萬六起，形勢不定，先退至二一三萬五，央行即以此價配售一一六條，十時後形勢頗和，逐漸回升至二一三萬三，經過狹寸寬稀者，稍有吸收，午刻又回升至二一五萬以上，午後隔日交割價緩坂高至二一六萬以上，而後稍定，結果較前收回升二萬三，飾金念二萬九，紋銀平而銀元微挫，晴拆銀根來鬆，息價自一角半至一角八不等。

外幣美鈔依然平穩，晨開三二〇〇元有待，中途退至三二〇〇元，午刻仍穩貼於三四二〇元之間，缺乏特殊變化，午後仍在原處掙扎，結果收無甚榮辱，港幣初平後疲，果亦升十元，港匯亦然，坍六八〇元左右，近午微升至六九〇元左右，印匯先為八三〇元左右，後為八二〇元至八三〇元，英匯一一〇五元有供，美匯在牌價左右。

營業税分級徵收
税法彈性規定原可伸縮 改訂細則不須立法程序
市商會再電請

〔本報訊〕市商會為營業税按業分級徵收一案，頃又電呈財政部，有所建議。原電略云：查本會曾依據各業建議，請將營業税按業分級酌定税級各節，尚有可採，即經鈞部批示內開：「據請按業分級徵收，事關立法程序，既未易驟請修改，鈞部批示日修正公佈，事關立法程序，既未易驟請修改」，而各業對於營業税税率之急待合理調整，則為刻不容緩之事。查營業税法第四條第一類，以營業總收入額為標準者，徵收其百分之一至百分之三，是稅法雖無分級辦法，但既有百分之一至百分之三幅度，非無留待分級徵收之餘地。現在各省市地方政府因地制宜，於單行章程內自行規定，乃此次八月十六日公布之營業稅法施行細則第十四條，有其他各業，一律……原留有彈性規定，前為各省市政府酌定按級徵收之餘地者，以施行細則之剛性規定，改從一律，使各省市政府無別訂單行章程，以期變通濟利，亦為之束縛無遺，實與鈞部此次批示所謂尚有可採之原意相反。查營業稅法施行細則之修正，較營業稅法之須經過立法程序者辦理較易。擬請鈞部俯賜呈院，將施行細則第十四條，改從營業稅稅率由各省市政府於擬具徵收營業税單行章程時，就營業税法第四條法定範圍之內，自行按級酌定。則鈞部此次第一八一五號所謂「尚有可採」之批示，可以不經過修改營業税法之立法程序，即能見諸施行，似屬易於辦理，且可早慰商人望治之殷。惟祈鈞部立予採擇施行。

市價一覽

（九月十一日）（法幣單位元）▲漲 ×跌

品名	價格
◉金鈔證券	
（赤金條市） 最開	二一四三
最高	二一六[illegible]
最低	二一三[illegible]
收盤	[illegible]
正午	[illegible]
掉後	▲三
配金	[illegible]
飾金	▲念二萬九
紋銀	二千五
採息（每千）	五角
晴息（每元）	一角七
美鈔開盤	[illegible]
最高	[illegible]
最低	[illegible]
正午	[illegible]
最後	▲[illegible]
羅比	[illegible]
港幣	▲[illegible]
30年港票	▲[illegible]
36年港票	▲[illegible]
37年港票	▲[illegible]
以下美元計算	
英金鎊	[illegible]
美金鎊	[illegible]
澳金鎊	[illegible]
羅比票	[illegible]
菲列濱	[illegible]
◉中央外匯掛價	
英 匯進	[illegible]
美 匯出	[illegible]
◉電匯紐約	
銀美元	[illegible]
◉中央銀行利率	
十月期	[illegible]
十一月期	[illegible]
十二月期	[illegible]
重貼現（千元）	六角
折放日拆（千元）	五角
◉商業銀行利率	
貼現息（每元）一角五	
◉統一公債	
甲種	×[illegible]
乙種	×[illegible]
丙種	×[illegible]
丁種	×[illegible]
戊種	×[illegible]
◉華股	
永紗開	[illegible]
最高	[illegible]
最低	[illegible]
最後	×[illegible]
美亞開	[illegible]
最高	[illegible]
最低	[illegible]
最後	×[illegible]
景福開	[illegible]
最高	[illegible]
最低	[illegible]
最後	×[illegible]
新光開	[illegible]
最高	[illegible]
最低	[illegible]
最後	×[illegible]
勤興開	[illegible]
最高	[illegible]
最低	[illegible]
最後	×[illegible]
中紗	×[illegible]
信和	×[illegible]
中內	×[illegible]
中法	×[illegible]
新亞	×[illegible]
中興	▲[illegible]
中紡	×[illegible]
大中華	×[illegible]
商務	×[illegible]
景綸	×[illegible]
永公	×[illegible]
大通	×[illegible]
◉外股	
怡紗	×[illegible]
英聯	▲[illegible]
會德豐	[illegible]
怡和	[illegible]
業廣	▲[illegible]
航業	▲[illegible]
鋼業	×[illegible]
◉紗線（單位千）	
42支藍鳳	×[illegible]
又 水月	×[illegible]
又 寶光	×[illegible]
40支金城	[illegible]
32支五彩星	[illegible]
又 藍鳳	[illegible]
20支特雙馬	×[illegible]
至	[illegible]
又 特天女	▲[illegible]
又 特雙喜	[illegible]
又 特好做	×[illegible]
又 特富貴	[illegible]
又 特金城	[illegible]
又 特金雞	[illegible]
又 特金塔	[illegible]
又 特雙鳳	[illegible]
又 特紅魁	[illegible]
又 紅魁星	[illegible]
又 紅人鐘	[illegible]
又 紅飛機	[illegible]
又 金雙鶴	[illegible]
又 金元寶	×[illegible]
又 金橋	▲[illegible]
又 金塔	[illegible]
又 金魚	[illegible]
又 天女	[illegible]
又 水月	[illegible]
又 寶光	×[illegible]
又 豐年	×[illegible]
又 藍鳳	×[illegible]
又 飛馬	[illegible]
至	[illegible]
又 三羊	[illegible]
又 足球	[illegible]
16支光明	▲[illegible]
又 三明	▲[illegible]
又 天女	▲[illegible]
又 彈鵝	▲[illegible]
又 紅蜂	▲[illegible]
又 金元寶	▲[illegible]
10支金寶星	[illegible]
10支九魚	[illegible]
10支同心	[illegible]
◉紡建公司售開	
五支無牌筒紗（二六四磅一件）	[illegible]
七支叉三〇四磅	[illegible]
十 日光筒紗	[illegible]
10 五股無牌草包	[illegible]
20 嘉禾大包	[illegible]
20 八無牌筒綫	[illegible]
32 五彩星中包	[illegible]
30 六無牌二等	[illegible]
32 雙仙桃筒綫	[illegible]
32 雙無牌筒綫	[illegible]
30 又筒紗	[illegible]
（60 三股藍鳳（燒毛）大包	[illegible]
又 海毛草包	[illegible]
又 彩球燒草包	[illegible]
又 立馬草包	[illegible]
80 雙牛頭大包	[illegible]
80 雙牛頭	[illegible]
又 無牌燒筒綫	[illegible]
又 無牌筒綫	[illegible]
（80 三股彩球（燒毛）草包	[illegible]
80 六日光大包	[illegible]
又 日光草包	[illegible]
◉棉花（司馬担）	
七級巴花西	[illegible]
新白洛去	[illegible]
彭家坡	[illegible]
以上係交價	
◉棉布（每疋）	
漢口火機花	[illegible]
南太倉皮花	[illegible]
長陵沙下水	[illegible]
周浦陳籽70	[illegible]
又 新籽花70	[illegible]
米特林⅞	[illegible]
又 低級	[illegible]
MP 印棉	[illegible]
木棉（磅）	[illegible]
紫羅蘭士林	[illegible]
新家庭士林	[illegible]
大保國士林	[illegible]
一五金九如又	[illegible]
一五銀九如又	[illegible]
一五上海又	[illegible]
一五一統圖又	[illegible]
一五美亭士林	[illegible]
一五雙鶴又	[illegible]
一五新亭圖又	[illegible]
一五海鷗鐘又	[illegible]
一五藍花又	[illegible]
海鷗鐘嗶嘰	[illegible]
又 元細布	[illegible]
大雙鯉元細布	[illegible]
大安熙布	[illegible]
九如藍布	[illegible]
九如元色布	[illegible]
百花元布	[illegible]
虹光藏布	[illegible]
萬世書又	[illegible]
玩伞漂布	[illegible]
頭馬漂布	[illegible]
四君子嗶嘰	[illegible]
三羊嗶嘰	[illegible]
金蓮妙錄又	[illegible]
跳鯉元直貢	[illegible]
二羊又	[illegible]
芷江元直貢	[illegible]
百花又	[illegible]
大朋呢	[illegible]
12磅藍頭細布	[illegible]
12磅無牌細布	[illegible]
12磅鷹V又	[illegible]
12磅大鵬又	[illegible]
12磅富貴又	[illegible]
12磅振中又	[illegible]
12磅五福又	[illegible]
12磅陽鶴漂布	[illegible]
又 ABC細布	[illegible]
一統岡納夫缎	[illegible]
又 安安嗶布	[illegible]
又 絲光元布	[illegible]
又 元斜	[illegible]
海陽錦貢斜	[illegible]
又 元斜紋	[illegible]
16磅蒙鶴粗布	[illegible]
18磅蒙鶴粗布	[illegible]
40 五羊細布	[illegible]
40 紅愛字又	[illegible]
金牌元貢	[illegible]
跳鯉元羽綢	[illegible]
又 元光斜	[illegible]
◉呢絨（每碼）	
國綿華達呢	[illegible]
又 當又	[illegible]
又 中厚嗶嘰	[illegible]
又 薄嗶嘰	[illegible]
又 直絲又	[illegible]
又 又	[illegible]
又 西裝花呢	[illegible]
又 又	[illegible]
又 又	[illegible]
美麥爾登呢	[illegible]
又 西裝花呢	[illegible]
又 灰華達呢	[illegible]
又 蘇格斯福呢	[illegible]
又 灰條克羅	[illegible]
又 正女色呢	[illegible]
又 關又	[illegible]
英色丁貢呢	[illegible]
又 西裝花呢	[illegible]
又 又	[illegible]
◉人造絲（箱）	[illegible]
又 金三馬	×[illegible]
又 銀鳥	×[illegible]
又 斯尼亞	[illegible]
又 天橋牛	[illegible]
又 銀鹿牛	[illegible]
三金蝶	[illegible]
又 牛光	[illegible]
董希鵝牛光	[illegible]
◉廠絲（担）	
85分高勻度	[illegible]
81分高勻度	[illegible]
78分高勻度	[illegible]
75分高勻度	[illegible]
中級另担	[illegible]
普通五担	[illegible]
又 另担	[illegible]
中級五担	[illegible]
又 另担	[illegible]
◉綢緞	
美亞被面	×[illegible]
大誠格綢綢	[illegible]
民生新艶綢	[illegible]
又 秋綠綢	[illegible]
又 軟緞	[illegible]
林記蠟羽紗	[illegible]
沖龍力紡（疋）	[illegible]
龍鳳力紡（疋）	[illegible]
三星洋紡（疋）	[illegible]
三洋紡（疋）	[illegible]
亞礎洋紡（疋）	[illegible]
大偉呢（碼）	[illegible]
華錦綢（碼）	[illegible]
二四杭羅（兩）	[illegible]
頂衣杭紡（兩）	[illegible]
◉茶葉（每担）	
陳綠花茶	[illegible]
陳特針眉	▲[illegible]
陳中針眉	▲[illegible]
陳中蛾目	[illegible]
陳中珍眉	[illegible]
陳中抽珍	[illegible]
小種紅茶	[illegible]
新上白珠	[illegible]
祁門芽茶	[illegible]
陳次祁門	[illegible]
◉食米（每石）	
常錫白粳	[illegible]
青角薄稻	[illegible]
浦東新粳上	×[illegible]
又 中	[illegible]
又 下	[illegible]
陳白元	×[illegible]
至	[illegible]
江北新白元	×[illegible]
崑山新陰元	×[illegible]
紫藤糯和	[illegible]
崑山杜尖	[illegible]
溧陽埠尖	[illegible]
至	[illegible]
南京將尖	[illegible]
又 中	[illegible]
又 下	[illegible]
又 蘇尖上	[illegible]
又 中	[illegible]
又 下	[illegible]
陳蕪湖尖	[illegible]
至	[illegible]
新精尖	[illegible]
至	[illegible]
湖南碾尖	[illegible]
◉粉麩麥（每包）	
老車粉	×[illegible]
至	[illegible]
兵船粉	×[illegible]
至	[illegible]
炮車粉	[illegible]
至	[illegible]
長城粉	×[illegible]
雞球粉	×[illegible]
地球粉	×[illegible]
加拿大粉	×[illegible]
麩皮（担）	×[illegible]
至	[illegible]
又小包	×[illegible]
蘇州小麥	[illegible]
◉雜糧（担）	
昆山小麥	[illegible]
至	[illegible]
南京小麥	[illegible]
又 白麥	[illegible]
鎮江小麥	[illegible]
泰州小黃豆	×[illegible]
至	[illegible]
東北錦州黃	[illegible]
常特牛皮黃	[illegible]
常高牛皮黃	[illegible]
至	[illegible]
又 中	×[illegible]
至	[illegible]
又 下	×[illegible]
至	[illegible]
南京山黃	×[illegible]
漢口早黃	×[illegible]
又 中	[illegible]
又 下	[illegible]
至	[illegible]
丹陽青豆	[illegible]
紹興梅青	[illegible]
王店揀青	[illegible]
至	[illegible]
平湖揀青	×[illegible]
至	[illegible]
南江揀白	×[illegible]
屯溪市揀青	[illegible]
羅店揀白	[illegible]
崇明沙綠	[illegible]
又	[illegible]
臨德白蔴	[illegible]
漢口新蔴	[illegible]
開封白蔴	[illegible]
青島生仁	×[illegible]
黃渡苞米	×[illegible]
◉油餅	
青島擠生油	[illegible]
至	×[illegible]
又 桶生油	×[illegible]
至	[illegible]
又新桶生油	[illegible]
至	[illegible]
常州豆油	×[illegible]
至	[illegible]
大島新菜油	×[illegible]
長德菜油	×[illegible]
小車柏蔴油	[illegible]
生蔴油	[illegible]
元隆餅	[illegible]
裕記餅	[illegible]
仁記餅	[illegible]
◉食糖	
22 中砂白	[illegible]
20 又	[illegible]
興化白	[illegible]
本棉白	[illegible]
24 棉白	[illegible]
43 車白	[illegible]
35 車白	[illegible]
油棉赤	[illegible]
興化赤	[illegible]
提莊青	[illegible]
貨品青	[illegible]
刁青	[illegible]
生砂赤	[illegible]
A冰糖	[illegible]
三號冰	[illegible]
◉煤斤（每噸）	
新鴻基蓋	▲[illegible]
焦作館塊	▲[illegible]
陽泉館塊	▲[illegible]
長城館塊	▲[illegible]
中英館塊	[illegible]
焦作小子	▲[illegible]
陽泉小子	▲[illegible]
鴻基灰子	[illegible]
長城小子	[illegible]
鴻基屑	[illegible]
焦作屑	[illegible]
陽泉屑	[illegible]
熟煤	[illegible]
焦炭	[illegible]
至	[illegible]
大同館塊	[illegible]
開平一號塊	[illegible]
開平二號塊	[illegible]
開平一號屑	[illegible]
開平二號屑	[illegible]
◉柴炭（每担）	
栗米	[illegible]
雜柴	[illegible]
松柴	[illegible]
黃岩鋼炭	[illegible]
河溪江炭	[illegible]
箍子杭炭	[illegible]
松統爲炭	[illegible]
◉五金	
半分鋼板担	[illegible]
四分白鐵管呎	[illegible]
三星鋸條（羅）	[illegible]
人頭砂布（令）	[illegible]
六綠絲（疋）	[illegible]
一寸元釘（桶）	[illegible]
寸半 又	[illegible]
二寸 又	[illegible]
印羊干漆磅	[illegible]
本上鐵羅絲成	[illegible]
狗牌V門鎖	[illegible]
又A掛打	[illegible]
三角鎖打	[illegible]
一字門鎖（打）	[illegible]
普通彈子抽屜鎖（打）	[illegible]
興華A抽屜鎖	[illegible]
又一寸鋼鎖	[illegible]
又二寸每打	[illegible]
又三寸每打	[illegible]
本上窗鈎先令	[illegible]
◉木材	
洋松方子（尺）	[illegible]
洋松片子（尺）	[illegible]
普通柳安（尺）	[illegible]
大來柳安（尺）	[illegible]
柚 木（尺）	[illegible]
柚 木（尺）	[illegible]
檜 木（尺）	[illegible]
杉木大條（尺）	[illegible]
杉木小條（尺）	[illegible]
柳安三夾板塊	[illegible]
杭 木（兩）	[illegible]
紅星五分	[illegible]
紅柳板丈	[illegible]
◉磚瓦石灰	
八時青磚（萬）	[illegible]
青放磚（萬）	[illegible]
青瓦片（萬）	[illegible]
黃道磚（萬）	[illegible]
機紅磚（萬）	[illegible]
機紅瓦（千）	[illegible]
蜜紅瓦（千）	[illegible]
頭號石灰（担）	[illegible]
草紙（每捆）	[illegible]
◉國外金銀（單位每盎斯）	
倫敦金價	一七二[illegible]
美國又	三十五元
加拿大又	三十五元
倫敦現銀	[illegible]便士
倫敦遠期	[illegible]便士
美財部買價	[illegible]分
又 賣價	[illegible]分
紐約市價	[illegible]分
蒙得利爾	[illegible]分
◉紐約匯市	
英鎊	[illegible]
法郎	[illegible]
比	[illegible]
荷幣（每千元）	[illegible]
新加坡幣	[illegible]
香港幣	[illegible]
以上十日下午三時美元與外幣折合率	
◉紐約棉市（單位美元百磅計）	
（開盤）（收盤）	
九月期	…… [illegible]
十月期	[illegible]
十二月期	最高[illegible] 最低[illegible]
三月期	最高[illegible] 最低[illegible]

裕國產物保險股份有限公司總公司遷滬營業啓事

本公司呈奉財政部核准由渝遷滬擇定圓明園路一六九號為總公司營業地址現已籌備就緒謹訂於九月十二日開幕敬希 各界賢達惠臨指教是幸

裕國產物保險股份有限公司謹啓 電話一七九一六 一二三八號

公祭前九十八軍武故軍長士敏字勉之啓事

敬啓者本年九月廿九日為前九十八軍武故軍長士敏字勉之抗戰殉職五週年同人等以武故軍長盡職成仁功在黨國爰發起於斯日（九月廿九日）假北平中山公園中山堂舉行公祭以彰忠烈而勵國殤敬希 各界賢達暨武公生前友好届時蒞臨致祭為荷

發起人 [illegible] 仝啓

草木傷根而枯萎 人體傷精而衰病
蓋勒生
治（遺精）功效迅速

遺精一症，對於青年的打擊太重了，尤其在求學時代，使你天才降落，學業減退，强壯的軀幹，一變而瘦弱不堪，最後則命不能保，其所以致此慘境者，皆因忽於治療，遺精枯血衰，病人膏肓，欲治不及矣。

本品能重振精中樞控制精液之力，以鞏固精關，一面催進新精液產量，以補充斷耗，乃（遺精）（早洩）之自療藥物。

上海天津路四〇五號 電話九六三二四・九八七三〇
愛爾康藥行總經理

全國藥房均售 招請各省各地經銷歡迎函洽

超南石藥局
地址福州路一〇五號 電話95334

毒特靈 疥瘡專藥

班龍補腎丸

清火退熱丸

天然治咳露 天然治咳草

專治狐臭藥

狗寶胃氣散

全國新聞界空前創舉 本報影印版 歡迎定閱

性病專科 姚爾昌
▲北京路156號四川路口 ▲診時十時至三時星日停診

江西旅滬同鄉會通告

售出價廉
新型51號縐絲襪	19,000
100%54號縐絲襪	34,000
特等51號縐絲襪	32,000
中號雙氏牙膏	800
美國橡皮雨衣	5,000
最新式原子鋼筆（滬上罕見）	

加樂公司 靜安寺路624號 TEL.34246

時代鋼筆公司
南京路一二六號 電話一六二六[illegible]

衆益證券號
上海證券交易所第175號經紀人
經紀人 王乃徐
副理 倪文沆 經理 余班侯
電話 15934 19421 19423 17662 19422
地址九江路163號406—7室

定於九月二十日開業 建業證券號
上海證券交易所第十三號經紀人鄭則寬
代客買賣股票 服務迅速週到
地址北京路一五一號
電話：一〇一九八 一七〇五八

心臟病
李武城博士前聯大學心臟病院醫師專治心臟病……

朱喬松先生書畫個展
宣揚中國水墨畫雅韻奇趣 寧波同鄉會五樓畫廳主辦 日期九月十一日起至十七日止

新瑞安輪船 福州
十四日開往福州……

"TJITJALENGKA" 芝檜連加輪船
九月廿一日開往廈門 香港 小呂宋……

江蘇輪 每逢星期五 下午一時 往開 鎮海 甯波
售票處……電話一四八五三・一五七九三

茂利輪船 舟山海門
准九月十四日下午二時開往……

穿山輪 修理工竣 准於九月十五日下午一時直放甯波
……電話八五九一二 八四八四九

巨型快輪 直放台灣基隆
永和輪船行 ……電話一二三九五〇

華益輪 快直放 漢口沙市
……電話九四六四九 九一七七三

大華輪船 每逢星期二 開往寧波

拍賣 受江海關委託聯合拍賣
大中 益中 瑞和 魯意師摩 惟孚 通一 國際 通茂 大華 拍賣行

大中拍賣行 益中拍賣行 瑞和洋行 魯意師摩洋行 惟孚拍賣所 通一拍賣行
受中央信託局委託聯合拍賣公告（第十九號）

昆山田租公棧啟事

竹君鑒

尋人

上海各大廠商店號優待申報讀者舉行聯合大贈送（一〇三）

養元參行

中正東路四九九號
大世界西首
電話八一七三二
電報掛號八五九九

發售
吉林人參　野山別直
關東鹿茸　花旗洋參
暹邏官燕　老港濂珠
四川銀耳　人參再造丸
各種補品　應有盡有

貴州路一號（九江路口）

慎昌大藥房

有藥皆備　門售均照批發　無貨不廉　薄利可稱領袖

專營
信誼，拜耳，及美國各大藥廠良藥價格，比眾低廉，歡迎同業大量批發
50CC施貴寶魚肝油精
施貴寶魚肝油
幾怪帕勒托
30CC奧司得靈鈣
30瓦滅疥油
度冷丁針片
克利西佛
一千片美國酵母片
先靈賜保命
〇·六淡獅六〇六
50%20CC雅培葡萄糖針
益力多鐵A
50CC哈力蹤裴油
美國多種維他命丸
司各脫乳白魚肝油
好力生丸，
消治龍片，油針，藥劑
禮來葡萄糖鈣片
益世維維針

特價發售
VITA-HEALTH
9 VITAMINS 9 MINERALS AND LIVER CONCENTRATE
Boyle & Co. U.S.A.
九九維他
九種維他命·九種礦物質·濃縮肝精·十九種分組製劑
秋季需要進補　九九維他最宜

開幕期間　繼續贈品
凡購貨滿兩萬元贈施貴寶牙膏一支　滿四萬元贈二磅裝美國DDT一聽　多購多贈　依此類推

以上各貨　儘量供應　電話購貨　隨接隨送

電話九七九五六

教育部委託編印

…陸殿揚主編…

初級中學輔導書

國定本

中等學校　一致採用

存書無多　欲購從速

本學期先出四冊

初中國文輔導書第一冊　桑繼芬編　一千六百元
初中歷史輔導書第一冊　龔家裕編　一千六百元
初中地理輔導書第一冊　王毓梅編　一千八百元
初中公民輔導書第一冊　夏貫中編　二千元

本書係由原編國定教科書之編者按照國定本逐課編輯對於原書課文精義闡發無遺各書每課分（一）課文解釋（二）內容大要（三）補充資料（四）作業示範（五）參考資料國文輔導書並講述文法悉就原課文舉例學生極易了解教師手此一冊可以盡量發揮左右逢源家庭備此一冊父母可以督導子女自習指示正確誠為必備之用書

全國中小學校必備參考圖書

國民學校適用
陸殿揚主編
顧頡剛校訂

中華民國全圖　彩色精印　一千二百元
世界全圖　彩色精印　一千二百元

本圖係教育部委託編印內容根據最新圖稿編制地形採用分層設色簡單明晰用重磅紙張彩色精印不但適合國民學校之用且為各種民眾教育機關必備之掛圖

亞光輿地學社出版：
中小學適用　中國地理教科圖　八千元
小學適用　中國新地圖　三千元
布面精裝　袖珍中國分省精圖　四千元
彩印洋裝　袖珍中國分省詳圖　二千五百元
布面精裝　袖珍世界詳圖　四千元
彩印洋裝　袖珍世界詳圖　二千五百元
甲種　現代中國大地圖　五千元
甲種　現代世界大地圖　五千元
乙種　現代中國大地圖　二千五百元
乙種　現代世界大地圖　二千五百元
丙種　中華民國新地圖　一千二百元
丙種　世界新地圖　一千二百元
對開　東南西南交通詳圖　一千二百元
對開　南京市街道詳圖　一千二百元
對開　上海市街道詳圖　一千元
對開　河南分縣詳圖　一千二百元
對開　安徽分縣詳圖　一千二百元
對開　湖南分縣詳圖　一千二百元
對開　山東分縣詳圖　一千二百元
對開　江西分縣詳圖　一千二百元

再版書
五用小辭典　周性初編　布面精裝八十開本四千元　寸半本布面精裝二千五百元
看圖識字　都泳如編　上下二冊　五百元
談話的藝術　金人著　一千五百元

上海四川北路一一八號（在南仁智里內）

大中國圖書局

電話：四二九三八
電報掛號〇六九一

備有詳細目錄　函索即寄　全國各大書局均有經售

茲委託申報代辦聯合大贈送辦法詳見今日第五版

申報謹啓

參加之廠商店號名稱列后（以筆劃多寡爲序）

ADK永新雨衣廠　八和織造廠　三星棉織廠　上海化學工業社　上海帳子公司　大美膠木五金廠　大華飯店　大中國圖書局　大中華橡膠廠　大發南貨號　大陸藥房　大光明內衣公司　大來化學工業廠　五豐皮革廠　中國化學工業社　中法藥房　中美煙廠　中興廠　中國帳簿印製社　中國標準紙品公司　中國標準鉛筆廠　中國福新煙公司　天然製墨廠　生化藥廠　正德藥廠　正泰信記橡膠廠　正中書局　丙康藥廠　白敬宇藥行　永祥印書館　光化藥廠　民生墨水廠　宇宙雨衣廠　安度藥廠　宏大橡膠廠　佛慈藥廠　波司登皮件公司　金城工藝社　長城鉛筆廠　信誼藥廠　信孚印染廠　飛龍雨衣廠　虹橋療養院　冠生園食品公司　美林登藥廠　馬來藥行　泰昌食品公司　康福花襪廠　偉大食品廠　富華織造有限公司　富貝康公司　湯生皮鞋廠　極星藥廠　雲裳時裝綢緞公司　愛爾康藥廠　楊氏化學治療研究所　勝利織造廠　勤興襯衫廠　萬國藥房　新光化學製藥廠　新一行　福民藥廠　福康藥廠　赫友公司　鄭福蘭堂　養元參行　寰球手帕織造廠　鴻興織造廠　藝光鋼精廠

申報　讀者獨有利益　請勿錯過

上海各大廠商店號優待申報讀者舉行聯合大贈送 (一〇四)

患腹瀉痢疾 請服

消困定 最為可靠

四季糖 清爽可口

統治 傷風 咳嗽 喉痛 音啞

四季殺蟲藥

DDT-PINCOMB 丙康二二三

唯一特點：能攪和井水河水或水與油不分離

丙康避蚊水

REPANO

塗擦一次可避蚊咬六七小時

丙康藥廠製造

上海大沽路一四二弄四至八號 電話：六一六六〇 六二二七八

健康之生命線

肺活

清肺殺菌 化痰止咳

防止咯血 順氣平喘

功效著卓中外馳名

主治

一切咳嗽 氣管支炎 痰喘氣急 肺炎胸痛 小兒頓咳 各期肺癆 吐血失音 體虛肺弱

早服早好 決無後悔

購時務請指明肺活 免防劣葯魚目混珠

全國各大葯房均售

美林登藥廠出品

地址上海中正東路一二九二弄六號 電話三四五二四

茲委託申報代辦聯合大贈送辦法詳見今日第五版

申報啓事

參加之廠商店號名稱列后（以筆劃多寡為序）

ADK永新雨衣廠 人和織造廠 三星棉織廠 上海化學工業社 上海帳子公司 大美膠木五金廠 大華飯店 大中國圖書局 大中華橡膠廠 大發南貨號 大陸藥房 大光明內衣公司 大來化學工業廠 五豐皮革廠 中國化學工業社 中法藥房 中美煙廠 中興廠 中國帳簿印製社 中國標準紙品公司 中國標準鉛筆廠 中國福新煙公司 天然製墨廠 生化藥廠 正德藥廠 正泰信記橡膠廠 正中書局 丙康藥廠 白敬宇藥行 永祥印書館 光化藥廠 民生墨水廠 宇宙雨衣廠 安度藥廠 宏大橡膠廠 佛慈藥廠 波司登皮件公司 金城工藝社 長城鉛筆廠 信誼藥廠 信孚印染廠 飛龍雨衣廠 虹橋療養院 冠生園食品公司 美林登藥廠 馬來藥行 泰昌食品公司 康福花襪廠 偉大食品廠 富華織造有限公司 富貝康公司 湯生皮鞋廠 極星藥廠 雲裳時裝絲織公司 愛爾康藥廠 楊氏化學治療研究所 勝利織造廠 勤興襪衫廠 萬國藥房 新光化學製藥 新一行 福民藥廠 福康藥廠 赫友公司 鄭福蘭堂 養元參行 寰球手帕織造廠 鴻興織造廠 藝光鋼精廠

申報

出版界

每星期四出版

現代國際組織之學說與方式

·平凡·

美國鮑恩斯著 譯本商務出版

鮑恩斯G. Delisle Burns以為現代文明，從經濟政治文化各方面看，都是全世界各民族間不斷的交通，才能有一種統一的組織。可是現在這種經濟生活狀態底理解，還脫離不了舊窠臼：還有許多人相信文化為一種地方的產物；國聯制度底運用，還逃不了舊式外交的範圍；這都因為各國沒有養成「國際的心理」。於是他著了一本「現代國際組織之學說與方式」來造成「國際的心理」，最近已譯成中文本，由商務印書館出售。

它先從經濟方面講：現代生活標準愈提高，物品供給的國際組織之用處也愈大；至少在經濟機能上國家的疆界或可廢止。次從文化方面講：科學藝術底發展，端賴能和別國接觸頻繁。現代文化在各地底根源，雖然還是國家的，種族的；但其燦爛的花朵，都必須國際的了。再次從政治方面講：現代國家如不同別國合作，即對於自己人民不能盡其職責；每一個國家商業工業運輸財政衛生教育等行政機關，都要與其他國家底同類機關通力合作才好。所以為政的藝術，關於國際組織方面已日見減少，關於防衛方面則日益加多。防衛的觀念，總免不了使任何自以為壽的國家，以擴充境域為防衛底最好方法。祗要這種以防衛他國政府為任何國家所必要的觀念還存在，可能的仇敵也必存在。祗要有了以某國政府為可能仇敵的猜疑，就會毒害國際交通的全部，並阻止國家制度State system底現代化。現代國家從根本上講，乃為「佔據全球的單一政府底一部」——因此，每一個政府純然為其人民用作幫助別國人民底工具；慎毋及別種戰爭準備都已成陳腐的觀念了。

照鮑氏這種論據演繹起來，那現今流行底什麼主權原則，什麼國家主義，自然都根本不能成立。如果各國人民都能養成這樣互相信賴的國際心理。一般理想家所渴望的「世界國家」，自不難實現。還有什麼戰爭？不但軍縮可馬上實行，連國際警察也無須大規模的組織了。豈非人類大幸。却是不幸得很，事實告示我們完全與此相反！

就先從經濟說吧，自十八世紀工業革命以來，資本隨生產力而增加，國內市場不足供其發展，不得不向國外力求市場，「世界交通」遂亦隨之而發達。然後起之國，不甘忍受此種經濟侵略者，因提倡國家主義以相抵抗，其勢均力敵者；更假國家主義以爭霸稱雄。於是國家主義的經濟學，遂繼正統派自由經濟之後應運而興。經濟鬥爭既愈演愈烈，政治鬥爭自亦隨之而日烈，馴致戰爭為政治工具之說，一時竟成為政治家之信條。於是第一次世界大戰，遂隨之而爆發。戰後列強不但無悔禍之心，而所謂「均勢」，所謂「武裝和平」，仍為國際政治之核心。威爾遜高唱之十四條，實際上全未施行；而所謂「經濟的國家主義」則奉為經濟政策之金科玉律。國際聯盟不過是列強互相利用底工具；那班不願受利用的，便另成一壁壘來相抗爭。於是第二次世界大戰，又隨之而起。牽入戰爭漩渦的多至七十國，傷亡軍民四五千萬，耗費美金一萬萬萬餘元，為禍之慘，遠過第一次。經過這麼一次浩劫，論理應該痛改前非了。可是一九四二年八月宣佈底大西洋憲章，列強遵守了嗎？不擴張，不攙改領土，不干涉內政底諾言，實踐了嗎？聯合國底組織，表面上似比國聯進步，但是五強底否決權，與國聯行政院一致決議底規定，有什麼區別？美蘇底磨擦衝突，不是比當年英法還要表面化嗎？十九世紀所唱的「均勢」，「武裝和平」那一套舊調，不是還在那裏流行嗎？國防預算數字，比國聯時代大得多呢；軍縮那種高調，簡直無人提了！

在這種國際情形之下，什麼科學藝術教育，都不免要為自私自利的民族主義，或階級鬥爭底手段。那自命為「主宰民族」的德國，固不消說；其他自詡為文明先進國的，又何嘗不以宣揚本國文化為己任；於是政治侵略和經濟侵略之外，又有所謂文化侵略。現在蘇聯所領導的社會主義國家集團與英美所領導的民主主義國家集團，彼此預防文化侵略，好像防疫，蘇聯雖加入了聯合國，而聯合國底文化委員會議，竟拒不參加，還談什麼文化交流，文化合作！

同是一種「世界交通」，何以竟有這樣不同的觀點？何以有的認為可以促進國際和平，有的反認為可以促進國際戰爭呢？何以認為國際和平，至今還是空想，而認為促進國際戰爭的，且竟成為事實呢？歸根結底說起來，還是要推到西洋人傳統的人生觀。西洋人傳統的人生觀，徹頭徹尾是鬥爭的人生觀。這種人生觀應用到政治上，便是強權政治。現今政治支配一切，經濟文化都不免要做它底附屬品。甚至於宗教也有時被它利用做手段。強權政治底結果，沒有不是戰爭的。本來做國家主義底精髓的「主權原則」，是歐洲民族國家的，為文藝復興時代底一種假設。好比封神榜上底黃飛虎，西遊記底齊天大聖孫悟空，原本無此怪物，可是後來有人利用宣傳，居然到處有人立廟奉祀；而東嶽大帝城隍廟，還載在祀典，每月朔望知縣都要向它磕頭燒香呢？在有識者看來，眞是有荒唐又滑稽，幾乎要笑破肚子。然而大家都這樣說，都這樣崇拜，你獨說是假的，誰肯相信呢？

就是鮑氏本人，照他本著來，也不免深受西洋社會思想底拘束。因為西洋那種人生觀所形成的社會思想，是純粹的功利思想；他們認為沒有利不值得競爭，便不能引起興會。所以他根據「世界交通」來說世界和平，是把各國的經濟文化政治等，都作為有「交換價值」看待。這種以「交換價值」為基調的學說，仍然免不了計較私利的市儈思想。殊不知見利爭先的人利益則交疏，或反相讎害；這種國際朋友是靠不住的。縱令完全如他底願，造成了普遍的「國際心理」，恐怕還是不能促進國際和平；恐怕國際愈交通，國際戰爭還要愈快愈多！因為爭權奪利的人生哲學不根本糾正，戰爭是無法避免的。只有拿儒家「仁義的人生觀」來養成「國際的心理」，糾正這種錯誤；庶幾「佔據全球的單一政府制度」，有實現的可能；世界和平方有最後的保障。仁義之說：單就表面看，似乎有些無所為而為；其實「義者利之本也」，結果沒有不利的呀！像鮑氏這樣思想高尚的人，還不免在這式的功利主義範圍內兜圈子，不曉得拿仁義之說來勸說和平，更為遠大而有效，殊覺有點可惜。然而像現今世界都說鬥爭，正說得頭昏腦悶的時候，鮑氏這本書，卻不愧為一帖難能可貴的清涼劑。

評「中學音樂教材」

·張定和·

音樂教育協進會發行 福州路中國印書館經售

許多年來，許多在中學校教音樂的朋友們，常常要我介紹音樂教材。因為近幾年後方沒有新的教材出版，我就祇是零星地選擇了一些歌曲給他們。我自己也覺得這種介紹方法實是毫無系統，並且還缺少在歌曲以外的各種教材。心裏就一直在想着，應該有一本完備的教材來補救教材荒。自己亦很有試一試編一本的意思，無奈：㈠才疏學淺，㈡缺少參考書，因此就擱下了。

沒有想到音樂教育協進會的諸位先生也早已不約而同的有了這個意思，且在六年前即着手編寫這部「中學音樂教材」了。我是最近才得到這消息，即刻向編者借來原稿，拜讀之餘，覺得這三本教材（分上中下三册）是再理想不過的教材了。我相信，出版後不久，中國的中等學校的音樂程度一定會因之大大提高，而教育也必將受此書的影響而普及，並提高程度。

那末，這教材的優點在那裏呢？

簡單地說：它的樂理，唱歌及欣賞三者是並重的。歌曲的先後，是依據樂曲的難易，更依着時令的先後及作曲者的年代而排列，使學生在不知不覺中得到進步，也就是說：在不知不覺中對音樂史，對音樂的形式，及對各個時代的作曲家及其風格能夠有一個明確的記憶。並且，這書裏所選的歌曲，旋律優美，結構完整，音域適宜。歌詞與旋律及節奏又都極為適合。

要依照以上的優點來作為編輯的原則，這是一件相當困難的事。而這幾位編者却去做成了。他們根據多年教學的經驗和研究，去發掘教材（有些在教材中雖也偶有過去的舊作，但也曾參考了很多書籍，甚至於有好些是他們自長篇作品中精選截錄的。）原稿曾經三度增刪修訂的。現在將要出版，不得不使人欽佩。它們有嚴肅的學者態度，你如果見到這教材，亦必將有同感。

在這三冊裏，你是沒有方法看見編者中任何一個人的名字的。許多歌詞的譯者及作者，雖然為編者中某個人所譯或所作，但却全用「編者」出面。並且聽說在初次的原稿中有許多歌曲是編者的作品，而現在都純以音樂教育的立場作客觀態度的編訂，把那些歌曲全部取消了。這都是他們學者態度嚴肅的鐵證。可是，我還是要來拆穿一下：在編者中有一位是錢仁康先生。假如你曾經翻閱過中華書局出版的「樂理與作曲」（Preston ware orem原著）一書，你會發現那譯者的名字與錢先生的名字有相同的關係。那末當你想到那是十年前付印，可見錢先生嚴肅的學者態度實是一貫的。用這種態度來編輯教材，學生亦必將於不知不覺中受到良好影響。

但是，這部教材有着一個缺點，就是現在付印的版子的字體太小，這是有損學生目力的，希望將來能改用較大字體。

不過，無論如何，這部「中學音樂教材」是一部非常值得介紹的書。因為：它不僅在對我個人方面完成了我的「試一試編一本」（這是就我個人而言，）也不僅在學校方面補救了教材荒的遺憾，並且在整個中國的音樂教育上，它是一支強大無比的生力軍。

讀★書★語★錄

「學舉業者讀諸般經書，只安排作時文材料用，於己全無干涉。故其一時所資以進身者皆古人之糟粕，終身所得以行事者，皆生來之氣習，誠所謂書自書，我自我，與不學者何以異」。（讀書錄）薛敬軒

「與人論學亦須隨人分限所及。如樹有這些萌芽，只把這些水去灌溉；萌芽再長，便又加水。自拱把以至合抱，灌溉之功皆可隨其分限所及。若些小萌芽，有一桶水在，盡是要傾，便浸壞他了」。（傳習錄）王陽明

「凡人讀書用工，或考索名物，或精研義理，至紛賾難通，或思路俱絕處，且放下書冊，至空曠處游衍，忽地思致觸發，恍然中解，有不期然而然者此窮理妙法。又或發憤下帷，三冬兩夏，滿腹中詩書義理充足，却出來游衍一兩日，覺得水流花放，雲行鳥飛，總空中是活潑潑地景象。此孟子所謂生突境界，不知手之舞之，足之蹈之者也」。（思辨錄大學類）陸桴亭

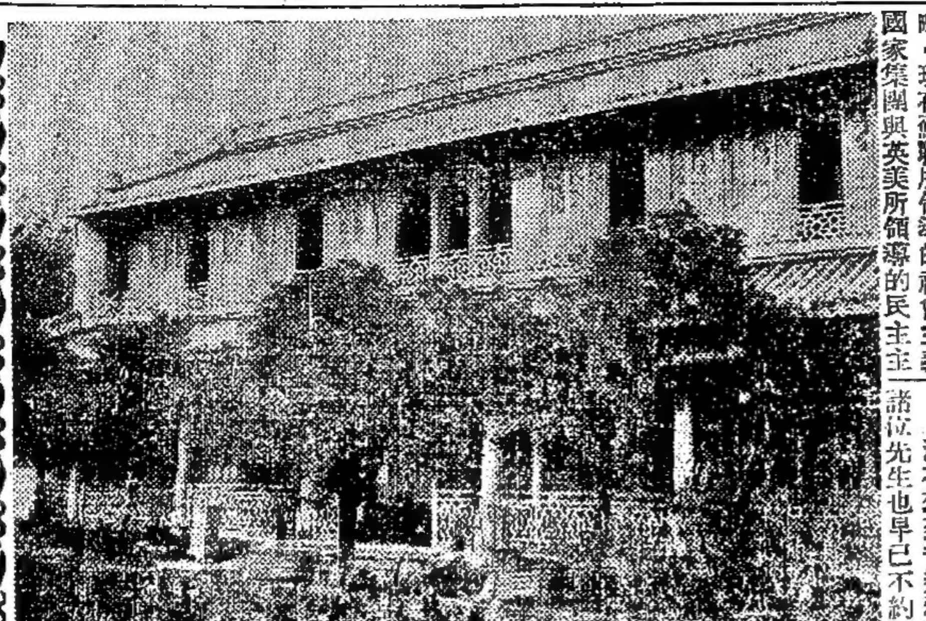

巍然無恙的文瀾閣

專利制度概論

——張慕聃評——

秦宏濟著 卅四年九月商務渝版

近代專利制度，確立於英國專賣條例（一六二三），到現在不過三百多年，在各種制度中間，本較後起。我國從民國成立以後，政府對於工業技術，迭頒公布各項獎勵法規，抑始終沒有設立發明專管機關。抗戰期間，物資缺乏，為謀自給自足，增加抗戰力量起見，工業技術獎勵，益為政府首長及社會賢達所密切注意，誠以工業進步，有賴國際間技術之交流，在工業落後國家，要迎頭趕上，尤應利用專利制度，藉以加強吸收國外最新之發明。迨三十三年五月國民政府即正式公布專利法，期於抗戰勝利後一二年間，付之實施，但專利制度，在國內尚為新創，諸如㈠專利制度之理論㈡我國專利法之要點㈢發明人應如何呈請專利及如何確保其權益㈣製造廠應如何善為利用專利權等重要問題，即技術專家，亦多未能十分明瞭。抗戰勝利以後，專利法之實施，固已為期不遠，而我國工商界與歐美各工廠間，接觸頻繁，更有時常涉及專利問題的可能。國內出版界以往還沒有一種讀物，足以適應此種需要，秦宏濟先生這本書，正好彌補了這個缺憾。

作者是一位工程師，曾任經濟部簡任技正，主辦專利行政多年實際編著這本書最適當之人選。原稿並經教育學術審議會依照「獎勵著作發明及美術品規則」，給予獎勵。書中第一至第二章，就專利制度的演進，作概括性的敘述，第三至第六章，詳論我國專利制度的起源與沿革，以及發明，新型及新式樣之本質，第七至第九章述呈請專利之要點，及專利機構之審查程序，第十至十四章分論專利權之效力，侵害，實施，讓與及專利權益分配，第十五至第十七章，敍述「保護工業所有權國際公約」之內容，以及重要工業國家現行法規等項。

這本書在重慶出版，京滬等地，現在或也可購到，閱讀一過，可以提出申述者，計有四端㈠全書取材審慎，資料豐富，國內若干統計及解釋，向未公開發表，所引外例及法院判例，尤屬不易得見，讀者有所徵引，均於[illegible]明出處，頗便復按。㈡全書用客觀態度，關於法律方[illegible]釋，雖亦引用「判例」或「解釋」原文，不作空泛說[illegible]請專利所必須之說明書，不論國家所採政策，為審查[illegible]發明人權利主義，均極重要，原書提綱挈領，可稱完[illegible]若能多引實際例證，對一般工商業讀者，裨益更多㈣我國專利法雖已公布，尚未施行，原書對於呈請程序，僅就[illegible]規，分別闡述，將來專利法施行條例，及專利局組織法[illegible]他有關法規，相繼公布，原書若干部份，應待補充。[illegible]已脫離行政工作，受聘為工程師，仍盼於再版時重加修[illegible]以成完璧。

蘇北難民救濟協會上海市籌募委員會公告 第三號

查本會於七月八日至十日辦理廣播勸募蘇北難民救濟捐款一案，截至八月卅一日止共收到五千四百三十萬另一千七百元茲將捐款人姓名及捐款數目分別開列公佈用伸謝忱其有認捐尚未繳送者請即逕送代收捐款銀行（金城・中國通商・新華・交通・江蘇農民・江蘇及其本埠各分支行處）為荷特此公告

中華民國卅五年九月 日

主任委員杜月笙 副主任委員吳開先

計開 廣播勸募捐款清單

[illegible]

以上共計五千四百三十萬另一千七百元正

蘇北難民救濟協會上海市籌募委員會公告 第四號

查本會籌募蘇北難民救濟捐款，承本市各舞廳及從業人員熱心贊助，[illegible]除分別給獎外茲據代收捐款各銀行將各該項捐款數目開列公佈用伸謝忱特此公告

中華民國卅五年九月 日

主任委員 杜月笙 副主任委員 吳開先

計開

[illegible]

蘇北難民救濟協會上海市籌募委員會公告 第五號

查本會籌募蘇北難民救濟捐款承本市浴室業同業公會熱心贊助[illegible]至九月二日止計收到捐款共二千陸百九十萬另一千四百二十五元茲將各浴室捐助數目分別開列公佈用伸謝忱特此公告

中華民國卅五年九月 日

主任委員杜月笙 副主任委員吳開先

計開

[illegible]

蘇北難民救濟協會上海市籌募委員會公告 第六號

[illegible]

中華民國三十五年九月 日

主任委員 杜月笙 副主任委員 吳開先

計開

[illegible]

崑曲「訪素」
——舉發古人的抄襲

趙景深

我學崑曲是學巾生和且的，有人向我推薦紅梨記訪素，說是這齣戲好聽。我學了之後，的確不壞，腔調流轉可聽，便時常哼着這裏面的幾支曲子：

（宜春令）風月性，雲雨腸，自生成花狂柳狂。新詞楚楚，俏名兒堪與秋娘抗。蘇小小才貌相當，呂雙雙風流不讓。拚醉佳人錦瑟，翠屏朱幌。

（前腔）嫦娥面，刺史腸，芳心密意，相偎相傍。從前轉。（節）

（前腔）只爲花容貌，玉貌揚，死臨促邀求鳳凰。（節）

（普天樂）只指望撩雲撥雨巫山障。（節）

（錦纏道）錯認做楚襄王。（節）

偶然翻閱「雍熙樂府」卷四，看到元代或明初無名氏的套數，方知徐復祚訪素竟是從這套裏襲取來的，謹全錄於下，凡字句相同之處，雙方各以黑圈爲記：

（點絳唇）月戶雲窗，翠屏朱幌，青樓上楚楚紅妝，國色真堪賞。

（混江龍）鳴珂里巷，俏名兒占斷錦排場。歌傳金縷，舞着霓裳，才貌絕勝蘇小小，風流不讓呂雙雙。聽嬌娘前唱，比花解語，如玉生香。

（油葫蘆）杏臉桃腮宮樣妝，步綾波飛燕涼，真乃是春風一曲杜韋娘，感了這蓋花閉月嬌模樣，識不盡撩雲撥雨風情況。安排下假志誠，施逞些巧伎倆，包藏着嚥郎君踐子弟驕天謊，外貌兒甚端詳。

（天下樂）兀的不惱亂蘇州刺史腸，司空休泛常。若是楚襄王見了也勞夢想。怎禁他動人情的翠黛長，遞人情的雲髻光，那更這透人懷的睒味長。

（金盞兒）錦東牆，近西廂，佳人才子時相傍，芳心密意怎相忘。引着的崔生頻賞翫，逗臨的韓壽偷香，因此上樓遲風月所，留戀在雨雲鄉。

（尾聲）箇中人心上想，怕不道年少花容正芳，只恐人心不久長。早辦取雲閒雨散，倚古自鳳去鳳翔。豈不斷腸？回首星星雨鬢霜，少不的月缺也洋雲散，花謝也狂風飄蕩，那其間蜂蝶誰賞好春光？

大約徐復祚紅梨記喜歡襲用他人著作。「亭會」多用元人張壽卿紅梨花雜劇第二折。「花婆」襲用紅梨花第三折之處尤多。

梅花的記憶

謝紫

我對於梅花的愛，毋寧是一種眷戀。小時候我不大注意梅花，只覺得它有一種清冷的香氣，使人神往。從前我們住在一個荒僻的縣份裏，我的臥室窗外恰巧有兩株古梅。有時候天色剛亮，滿地雪光已經把窗戶照得白瑩瑩的；然而在白瑩瑩的窗紙上有蕭疏的黑影，正像是用淡墨描成的梅花。這時候半夢半醒，只覺得一陣陣清冷的香氣使人沉醉，彷彿是參雜着夢寐的現實。

三年以前，當我二十歲的時候，偶然買了一本林逋的詩。這詩集也有一種清冷的格調，如同梅花。其中詠梅的詩特別多，這些詩我都是熟讀成誦的。我覺得林逋對梅花的愛，也是一種眷戀，也許因爲林逋的愛太纖細，太深微，在這世界上找不到一個能夠懂得他的女孩子，所以才梅妻鶴子的。他雖然是一個清高的隱士，卻那樣的一往情深。他時常對着梅花訴說他的擬想，愛慕它，讚頌它，以至於不能自已。梅花得到了這樣一個知音，在它那素潔的花瓣上，是應該增添一抹紅暈的。

也許是受了林逋的感染吧，我也變的愛梅花了；雖然我的性格並不像林逋那樣的高潔淡雅，不過在情感上，我也是Sentimental的。我再四朗誦着林逋的詩，覺得有一種神秘的幽情，使人心醉。我心裏增添了一種渴望，愛慕梅花，想着梅花，而終於邂逅了梅花。

那年秋天，我在大學裏認識了一位美麗的女孩子——美得清麗，美得飄逸，美得楚楚可憐。她名字叫的梅，也許就是梅花的靈魂吧？我永遠不會忘記我第一次看到她時所感到的愉悅。她勻整的面容，輕盈的身材，以及她溫靜清淡的性格，組成一個完美的，然而不很實際的人。至少在這擾攘的紅塵中，該說是一種奇跡。我禁不住心裏積壓了許久的熱情，我對自己說：「現在你真的碰到梅花了，這梅花是不會凋謝的，不止在你心裏，還在你眼前，你應該怎樣珍惜這美麗的時刻啊！」這美麗的時刻真的來了：說不完的愛，數不清的夢。然而只是短暫的一年，這種纖細的愛是使人窒息的，窒息得透不過氣來。

也許就爲了這，也爲了對於美的虔誠，我離開了梅，噙着眼淚離開了她。我做了個可憐的殉美者！此後我依舊生活在擾攘的紅塵裏，碰到許多美麗的女孩子，正像碰到許多美麗的花朵一樣，可是無論如何，我是不會愛憐它們的，我已經不能愛，我的愛已經隨着梅花的記憶深埋了。以後我一直要用眼淚來灌溉它，灌溉這美麗的花朵——也許是情感和想像交織而成的梅花吧！

可是我爲什麼這麼拘執！在這萬紫千紅的世界裏，我就只愛梅花，並且經過了這一段悽惻的回憶的點染，所有的梅花對於我，都彷彿是解語的。

然而我的心終有點變了，不是變而是抑制，我已經決心做一個平凡的人，把全部精神放在事業上，使自己忘懷一切。再不然就到歡樂場中去走走，找尋刺激，找尋麻醉。可是，不管我的生活糜爛到怎樣的地步，這一段梅花的記憶是依舊要「放在水晶瓶子裏，用雙手捧着的」。

幾天以前，有一個親戚又提起了梅，原來她們是相識的。她只知道梅是個美麗的女孩子，過去是我的同學。她希望我們再度相見。她說得那麼平淡，卻不知道我在心裏激起了幾許痛楚。幾年來違心的生活，已經把我的痛苦和快樂，一律掩埋了，我不希望再有新的波動。我不能想，我不敢想，應該怎樣想呢？假如我們還有重逢的一天，面面相對！

我只有橫了心來阻止這可能的幸福，也許是可能的痛楚！讓這一段梅花的記憶在我心裏保持着它的晶瑩吧！經過了歲月的沖洗，經過了風霜雨雪的摧殘，它還是那麼鮮明，那麼深摯。這一點神秘的源泉是不會枯竭的。我願意盡我的力量，爲梅花創造一個晶瑩的世界，在那兒，沒有痛苦，沒有煩惱。那兒的梅花是帶着紅暈的，那麼在梅花上的陽光是永生的。

眼淚

江淮

眼淚貫穿我過來的歲月，反覆深深道盡自己的遺忘的歲月。鉛直的在雨底日子，沉思便牽引我憂鬱那窗外的天之淚。鉛重的心境，也頓移於太蒼的愛戀了！尤其暗無星辰永夜的滴落，一再撥動那現的淚痕時，共鳴之中，又往往觸動兩道新的辛酸與一些靦腆的笑意……

也許朋友總看看我以憔悴的姿態來洩放淚的泉源；可是我卻不願在他們之間，有對於我排泄這些苦汁的探詢。（雖然也有點的猶豫滋味……）我寧可孤寂地獨味其味。

但我可相信多少我已擁出過一些人生的真諦。眼淚之於生活，正猶如大地春氣，被滂沱大雨冲洗得一片清新；荷塘的運葉，在午晴之前，藉以洗刷得沁人心脾一樣。我相信：在人世間的罪惡，殘酷，野心，貪婪以及滿面猙獰的面龐上，是不會有本性地流出他們底淚的。而眞正一顆絕不虛飾的淚光，倒可以用來豐富自己的生命，像小草花接受了露珠的滋潤，去迎待朝陽加強了它底生機！

當我看到一個天眞的孩子，無邪的臉龐上掛上了兩顆小瑩瑩的；一位龍鍾老態的聖母，在閃忽如慈悲的瑩光；一羣無家可歸的人們爲了生活，默默地申訴着無慰的晶珠，以及那些戰士流下忠勇之遺漿；奮鬥者讓一切的挫折，無聲地忍受在淚之中……呀！雖都不比，血一般的現實，鐵一般的堅強；然而，卻是老遠超越了那些無恥的獻笑以上！……

淚——讓自己自然地流下去吧！澆遣這個天賦的本能，在枕畔之頭，深山大澤，洗濯一下自己底雙手，再滴在倔強的腳背上，然後撿起來，珍惜地放在自己生活的盤中。在深暗的隧道上，在黑夜，在無邊陰沉的大地裏，看閃爍的光輝，照着自己前進罷！

秋話

江上青

一年容易，又到了梧桐落葉的涼秋季節；年紀大了一些，對於季節也特別關切起來。小時候，每逢初秋，牆邊屋角，跟着一些野孩子們捉蟋蟀，每晚巡邏於曠野之間，燈影人面，想起來還彷彿如昨。我父親是一個蟋蟀迷，酒不常開事的糊塗蟲，每到秋天晚上，醉眼婆娑，指着天上，口裏說着那一粒是天王星，海王星，那一條是銀河，於是接着嘆息於自己的年華老大，現在和秋天一樣充滿了頹喪與寂寞。

依照中國詩人們的說法：秋天是象徵着人生的中年，風鳴木禿，黃葉飄飄，一派淒清景象，確和春夏不同。歷史上多感的詩人們，生活在這種境地裏，雖然自傷身世，祇有說「送春無語」；何況在「淚眼問花花不語，落紅飛過秋千去」之後，咀嚼起「昨夜西風凋碧樹，獨上高樓，望盡天涯路」呢？於是顧落得：「簾捲西風，人比黃花瘦」；更何況千古來多少曠男怨女，眼看蕭春變蕭夏，夏變蕭秋，思鄉悵惘，眷戀過去，人非木石，孰能無情，於是不惜：「衣帶漸寬終不悔，爲伊消得人憔悴」。

辛幼安有一首醜奴兒的詞，描寫少年和中年人的心理，叫做：「少年不識愁滋味，愛上層樓，愛上層樓；爲賦新詞強說愁。而今識得愁滋味，欲說還休，欲說還休；卻道天涼好個秋」。大抵秋天多給人以幻想，少給人以溫暖：紅葉點點，宛似離人之淚，於是旁人思婦，低吟於「今日卻成鸞鳳友，方知紅葉是良媒」的詩句，不禁傷懷欲絕。其實秋來秋去，都不管人間事，而人們卻硬把自己的眼淚問花，把感情種愁；「天若有情天應老」，上帝無情，而人們卻鏡裏朱顏，換了滿鬢星霜。

看秋雲如羅，變幻莫測，天際林梢，掛着一片白帆，向黃葉叢中駛去，有靄然一老，策杖於板橋之上；水自東流，人將西逝。遠處有一中年婦人，曝衣西樓，看一對水鴨上下，憑欄凝思，不知她何思何想。更遠去：一片荒涼，風吹草低，牛羊點點，於夕陽斜照之中跳躍追逐。此情此景，每人都多少經歷過的。回首如夢如煙，偶然想及，眞叫人想極，愛極，恨極，愁極。

「是誰留外種芭蕉，朝也蕭蕭，暮也蕭蕭」，一個人感情到無可發洩時，往往不免怨各種事物起來；而其實，又往往是：「是君心緒太無聊，種了芭蕉，又怨了芭蕉」。

執筆悵惘，想起這幾年飄泊過來，自己祇永遠像在秋天中找紅花一樣覺到失望。「秋風無賴客無衣」秋天畢竟是給予人以蕭索的懷念。

蕭伯納近影　蕭翁九十誕辰之日（本年七月二十六日）驅車出遊

一寸山河一寸血

葉勁風

30

您或者要對筆者反唇相譏了：「就你現在所寫的這部長長的傳奇，至少十之五六，是關於我方反間諜工作的報導，難道這裏面這些人物腳色連一個「在繼續工作」的也沒有？縱令有的已經改變職務，像對方那樣的小器，下作，詭詐，而且還正在種種掩護之下，積極活動，整理，準備；到了時候，必定要「再來一個」「解放」—「全滅」—，難道他們不注意這些人嗎？」

關於這，我可以明白的報告您：我所寫的這些人物，一部分是很可痛惜的壯烈犧牲了；還有一部分說得神秘些，鬼子們是無法探索得到的；再有一部分，在鬼子的重要秘冊上，對於他們每個人，都有詳細的記載，那些國際「戰犯」的重要魔星們也認識他們，有的還同他們有過杯酒以上的交往，可是這些腳色，也許說得過分一點，他們具有些神秘變化之妙，鬼神不測之機，鬼子要想對於他們有什麼舉動的話，我怕有些辦不到吧。

然而，另有許多「繼續」有關係的行動，別說我，恐怕任何人也不便寫出，也不必寫出。譬如現在w君在繼續這裏談話的一部分，端屬不必寫出。僅僅關於誓約上的幾個原則，倒不妨發表一下；w君在說明了誓約的性質和人事組織之後，繼續說：

「……除了這些大綱節目以外，我們還有一個「三不」主義：一，不貪功；二，不惜犧牲，然而又不可作無謂的犧牲；三，不動搖。所謂不動搖，涵義比較廣一點；總而言之，就是始終守持正義，在任何惡劣環境之下，「富貴不能淫……威武不能屈。」附帶還有一個重要的條件；那就是「操守」……」

w君說到這裏，不禁嘆了一口氣，轉過身來，對我說了一個故事，關於「操守」的話：

還是在七七日寇正式挑釁之前，他們爲了想兵不血刃，使佔華北，所以實行松岡的落彼戶主義「武裝走私」。我方的反間諜組織趕緊派了一票同志，去跟那般浪人奸商對壘。其中有一位青年同志，一向勤奮工作，志氣也十分高超。

有很長的一個時期，這位青年，都能守住崗位。後來他收到一封家信，說他母親病重，醫藥無資，在在需錢。您知道，我們的特務同志，雖是幹的斬頭瀝血的工作，恰也同士兵一般，待遇有等級，而且很是菲薄。

這位同志，正在一籌莫展的當口，偏巧捉住了一票私貨。照平日的行爲，他可以對抗一切，實行「公事公辦」。可是臨到這個迫切需款，而又既無來源的環境中，他竟屈服了，收了幾百元的運動費，放過了私貨。這件事可以說絕對「神不知鬼不覺」；因爲特務機關對於每位同志，完全取的信任主義。

這位青年同志，在自信力方面；他認爲絕對「祇此一遭，下不爲例」。誰知這類的事，一次破例，無論這個例，破的大與小，正如堤壩上掘了一個缺口，非至洪波泛濫不可。俗話說「久做必犯」；所以這位同志就被逮住槍斃了。

·小啟·

本刊「徵稿簡則」已刊登本月九日本版，日來常接讀者來函詢問，統此奉復，恕不另覆。

中央信託局代理出售政府物資財產委員會標賣第三十六次大批雜貨公告

物資名稱：顏料　蔴袋　鋼板　鐵皮　棉織品　茶葉　腳踏車　腳踏車零件　紗線　帆布　明膠　魚翅等（繁不細及另詳清單）

看樣日期：九月十日十一日

投標日期：九月十二日上午十二時止

開標日期：九月十二日下午三時

●本會地址：滇池路（仁記路）七十四號四樓四一〇室

●注意：本次標賣各項物資於看樣時先行「公佈底價」

中央信託局代理出售政府物資財產委員會標賣第三十七次物資公告（標字第四十號）

物資名稱：棉紗　棉布　人絲織品

看樣日期：九月十一　十二日

投標日期：九月十三日上午十二時止

開標日期：九月十三日下午三時

本會地址：滇池路（仁記路）七十四號四樓四一〇室

●注意：本次標賣各項物資於看樣時先行「公佈底價」

中央信託局代理出售蘇州敵偽物資財產委員會第十二次標售敵偽物資公告（蘇代標字第十二號）

物資名稱：粗斜布，破布，呢帽，菜籽，豆餅，空桶，白府綢，鉛皮，柴油，毛邊木造等紙，磁磚，鋼條，釘，蠟燭，席，各種機器潤滑油，琥數，樟腦，廢鐵，煤，草包，草繩，打包機，草繩機，磁面盆，保險箱，茶葉，濾水器，滅火器，白鐵管，鉸鏈，蓄棉等（詳清單）

看樣日期：九月十四十五日上午十六日全日

開標日期：九月十七日下午二時

投標日期：九月十七日十二時半止

開標地點：蘇州觀前街中央信託局內

△附註：投標須知物資清單可向中信局蘇州辦事處購閱每份五百元

中華民國三十五年九月　日

行政院善後救濟總署標賣第二批罐頭食品公告　糧字第三十一號

茲有下列各種罐頭食品公開標賣（一）波蘿蜜汁（Crushed Pineapple）約五千五百箱每箱六聽每聽六磅（二）番茄汁（Tomato Juice）約四千四百箱每箱六聽每聽一加侖（三）桃子（Peach）約二千一百箱每箱六聽每聽七磅（四）各種零星罐頭如湯牛肉咖啡等約八百五十餘箱　上列（一）（二）兩項罐頭分堆麥根路車站倉庫第（四）號，存江西路一五〇號本署物資購銷總處標賣，投標人可於九月十二日五時以前至江西路一五〇號本署物資購銷總處領取投標須知，開標日期定於九月十三日下午三時在福州路一二〇號財務處舉行特此公告

中華民國三十五年九月八日

上海市衛生局公告　滬衛秘35字第三〇號

避免積延計請逕洽本局二樓二二二號房間受室領取特製收據如用電話請接一二四一〇號五號分機

中華民國三十五年九月　日

局長　張維

江海關爲蘇浙皖區敵偽產業處理局委託標賣倉存敵偽物資公告　標字第六十一號

本關受蘇浙皖區敵偽產業處理局委託標賣倉存敵偽物資一批，計有棉布，毛巾，火柴，搪磁器，潤滑油，火酒，空鐵桶，啤酒，洗衣皂等，貨品種類繁多，不及備載，凡有意投標者，可於九月十一日起至九月十四日止，向本關接收敵偽物資倉庫處購閱投標須知，以便逕向有關倉庫看貨投標，第六十一次標賣物資表，凡有意標買者，期限九月十三日起至九月十四日上午九時半，九月十六日下午五時截止，開標日期九月十七日，特此公告

中華民國三十五年九月十日

稅務司　白立查

上海市防疫委員會招標承建垃圾箱公告　疫（35）字第二號

本會茲於本市市區內建造垃圾箱三百三十四隻招標承辦特將投標有關事項公告如左（一）投標及開標日期　九月十四日下午三時（二）投標地點　市政府大禮堂（三）投標手續　應將投標地點可到漢口路三號三樓衛生局本會內領取閱看（四）投標手續　應將投標單一併密封投入（五）得標已畢即行開標　凡得標者經本會核定後即與本會協訂承辦合同如期建造

中華民國三十五年九月十一日

蘇浙皖區敵偽產業處理局公告　秘字第四十七號

查本局前據漢奸陳公博等三名均已先後伏法其財產經法院判決沒收處分茲將其財產清理公告周知凡有關財產之人應以書面詳細開明一切（外灘二三號中國銀行大樓八樓）並附證件及姓名職業住址等於本局逕向本局聲明辦理（一）處理已有查封之財產（二）如有未經查封之財產經人舉報即予沒收（三）凡有隱匿財產者依法究辦

局長　劉攻芸

蘇浙皖區敵偽產業處理局駐蘇辦事處松江分處公告　清字第二號

爲奉令標售金山廠袋及松江富安釀酒廠房屋生財等物資，凡有意標買者可向本分處（松江中山路某號）或金山廠袋（在金山縣中央旅社接洽）看貨，投標日期九月二十日至九月二十八日上午十時至十二時，開標日期九月二十日下午六時止，開標地點在松江本分處

中華民國三十五年九月八日

主任　陳肖揚

江蘇省警官學校校友會召開年會通告

茲定本會第八次理事會議決，定九月二十二日舉行年會，並請各會員向鎮江金山路江蘇省警察訓練所報到。如有提案並請於九月十五日前寄交本會，以便彙議程爲荷。

陸軍衛生勤務訓練所招生

（班級）高級護士教育班（名額）六十名（資格）高中畢業或初中畢業之女性未婚者爲限（報名日期及地點）九月十七日至廿一日上海市中心區上海陸軍醫院內本所護理科（考試地點）上海仁濟醫院護士學校（考試日期）上海山東路仁濟醫院高級護士學校　濟醫院護士學校（待遇）入伍及入學期間照章供給膳宿服裝及一部份之文具等招生簡章向報名地點函索附郵票五十元

E. MERCK Reagent Chemicals

廉讓德國怡默克珍貴試藥

本廠新星化學藥物研究所存有德國怡默克廠E. MERCK珍貴試藥全部共計六百餘種一千餘件完全原裝凡化學藥物研究所必需之藥品應有盡有茲願照最低外匯價率折合最低標價出讓於國內學術社團或工商機構之採用備有全部目錄及投標簡則承索即寄

新星藥廠　上海黃河路臨　電話：34108

高血壓及中風（防治之）

張希賢醫師著高血壓之原因中風之預防及其治療之最新進展凡患高血壓病者務請一讀本書寄至六時在威海衛路七二七號本醫院診察　電話六六一五六

張宅訃告

不孝等侍奉無狀禍延顯考舉達府君痛於中華民國三十五年八月十三日寅時壽終於濟南寓邸正寢享年六十有八歲茲謹定於三十五年九月十四日假蒲柏路莊嚴寺設奠恐訃不週哀此報聞

奉繼慈命稱哀　孤哀子　張葆森　蔚山　泣血稽顙

降服子　張葆敏　睦卿　泣血稽顙

松江何宅訃告

麥門不幸先室張夫人痛於民國三十五年八月八日寅時疾逝滬寓距生於民國紀元前三十二年八月十五日辰時享年六十七歲靈柩暫停康定路上海殯儀館茲定於九月十五日在滬國恩寺家奠叨在寅好戚友通悃

杖期夫　何瑤孫　拔淚稽首

哀子　莊英　泣血稽顙

哀此訃聞　誼謹此訃

上天殯儀館　新建花園殯舍　禮堂富麗莊嚴　電話二一一九四五　地址康定路延平路181號

大舞台　今夜請早　勝英黑入闖歐出　每夜客滿　完全觀衆滿意熱烈　連台新戲　二集劍俠　老英勇奮破台灣　盜三寶秦尤做奸漢　仿眞台灣佈景台灣服裝

共舞台　電話84808　今天重隆手絕技出神入化　一場開打夜夜開演滿堂　吻第三集　十三俠七劍　劉美君大膽保險看得償坐立不安定　玻璃佈景　桃色糾紛　六條命案　活捉淫婦　豪華　羅芳季

天蟾舞台　今天夜戲　木蘭從軍　明天夜戲　木蘭從軍

皇后大戲院　當然轟動特別情商破例合作冷氣開放　譚富英　王玉蓉（楊盛春）　今天夜戲務請早臨　楊盛春　姜妙香　王玉蓉　李寶櫆　郭元汾　譚富英　少慈泉　白水灘　新玉堂春　問樵鬧府　打棍出箱　明天晚場好戲當前趕快訂座　譚富英　王玉蓉　大戰宛城　大保國　嘆皇陵　二進宮　譚富英預告　晉楚交兵

中國大戲院　今天夜戲　張　高　王　劉　李　小　裘　高盛　麟　李　言慧珠　遲世恭　劉連榮　芙蓉草　准十六號夜場隆重開演

國泰越劇院　落霞孤鶩　筱丹桂　徐玉蘭

龍門　今日隆重獻演　傷心人語　全香劇團演出　TEL 86175

九星　電話82623　回頭想　芳華劇團時裝新作品　徐進編劇　金風導演

中國　今夜隆重獻演　三角戀愛　東方勞萊哈台

苦得來

中華　筱靈鳳　金香琴　王水花　陳呆呆　應麗華　馬榮良　筱金桂　今天夜場初次演出　陰陽河　嫦娥

天宮　電話97988　玉牡丹　徐天紅　焦月娥　斷弦琴

同孚　夢中艷史　綠窗艷影

明星　電話30590　雪聲劇團　光榮獻演　凄涼遺宮月

同樂劇場　今天日夜　紅蘭編導　月裡嫦娥

密切注意　上海各大廠商聯合大贈品　本報讀者獨享利益

市參議會

少夫

參議會開會今天已是第四天，三天來的經過情形，可以說非常滿意，作為市民之一，對於我們的代表，已無話可說了。因為我們的代表確已做到知無不言，言無不盡了。特別值得一提的，就是有兩位參議員原為參政員，辭去參政員而就參議員，為地方服務，這種從基本工作着手的精神，足為將來地方自治樹立楷模，是該受讚佩的一件事。

大上海地區遼闊，人口衆多，環境也複雜，應興應革的工作很多，尤其經過八年來敵偽的蹂躪，真是千頭萬緒，市政當局雖有向上的決心，然而耳目或有所未週，方法或有所欠缺，有市參議會，正如車之雙輪，彼此互助，相得益彰。所以參議員們在大會上發言，或提議或質詢，儘管激昂慷慨，疾顏厲色，儘管針鋒相對，咄咄逼人；但決不是寃家仇人，故意刁難，倘使辭鋒過激，以為某某與我有私怨，某某因某事不開心……那便是鑽入牛角尖，祇有官僚主義者才會如此想法。

上海是個大都市，市參議會與市政府的合作，應該有為全國示範的作用，我們固然信賴我們的代表，將我們的意思不折不扣地說出來，但我們更願我們的代表所提出來的，市政府能不敷衍，能誠意地予以考慮執行。

市參議會的會期尚有九天，成果可期，特為預祝。

•時事雜感•

放下屠刀立地成佛 土匪得道

崇楨

巨匪楊××反正了，我們略有所感。回憶楊××的名字，過去是不大知名的，由於他當過漢奸，做過土匪，現在又反正了；因此我們又漸漸的認識了他，原來是個慣於變戲法的角色。

他的三部曲是：漢奸，土匪，反正。敵偽時代，江南的角落裏，楊四太爺的大名，幾乎無人不知，紅極一時，歷任偽蘇省保安司令部參謀長，偽吳江，無錫縣長等職，其時，作威作福，無所不為。他所管轄境內的民衆，無不切齒痛恨入骨。

勝利降臨，也就是他的末日。楊××知事不妙，難逃法網，於是，搖身一變，組織幹那歹徒的勾當，竄入太湖淪為匪魁。

楊入太湖以後，招兵買馬，廣羅匪徒，約有五百餘人及船十四隻，盤踞平台山附近，樹起「江南民主聯軍司令部」旗幟，自任總司令，仍然做土皇帝。洗刦周圍村舍，以致於太湖附近幾縣如蘇州，無錫，吳江，宜興等地，秩序不安，治安艱難。

當局對此事極為關懷，陸軍副總司令湯恩伯將軍，已飭令第一綏靖區李司令默庵，限期清剿，以杜匪患。楊匪聞悉後，知再無立足之餘地，乃居然正大光明的反正了。

其實，他的一套戲法，衆人皆知，做過漢奸，抓到是要槍斃的，只好入「主」太湖，暫時躲避一下，等到大家的目光都轉移了，認為他是一個土匪，他非常開心，當然就乘此良機反正。不僅土匪之罪名取消，連漢奸的一筆舊賬也一筆勾銷了。

今天，雖然他在自白，謂一向杜門委晦，從未入湖為匪，願在政府領導下從事綏靖工作，謀得如何勳勞，勝聽清歌一曲。

他的三套戲法，當漢奸是甘心賣國，做土匪是解脫漢奸罪名的橋樑，反正是得道。

我們不敢說運改過自新的機會都予抹煞，但放下屠刀一下子就得道，未免有些「那個」！

交易所

衔信

交易所名稱，各國不一，我國舊時稱為「盤還公司」，民國法律上，始正式名為「交易所」。

×

中國第一家成立之交易所，為北京證券交易所，時在民國七年八月夏間。

×

上海證券物品交易所於民國九年七月一日開幕，此為上海有交易所之第一家。

×

上海交易所事業，在民國十年夏秋之間，最稱發達，有百四十餘家，但不數月竟同歸於盡，世稱「民十風潮」。

×

戰前上海五大交易所為證券，金業，紗布，麵粉，雜糧，以證券，紗布交易最為蓬勃。

×

在我的陳舊頭腦裏，深刻著交易所是投機場所，從業員是投機朋友。

×

擺脫，投機與賭博絕對不同，投機靠經驗知識判斷力以定得失；而賭博以僥倖射利為目的。

×

上海證券市場的繁榮，大半要靠投機商來支持的。

×

有人估計：交易所投機失敗者和交易所中致富者的比數，恰巧與偽幣二百作一相同。

×

上海證券交易所開幕，於日前揭幕，有人說資本市場復活，值得慶幸；也有人說，火燭小心！

•新聞人物•

軍人出身的政治家 張羣赴美治癌

甘來

四川省政府主席張羣，九日午後到滬，十日晨八時，忽忽從上海江灣機場，飛赴美國。據說張氏此次出國，係治療左頷下的毒瘤，這瘤發生在一年前，起初不感痛楚，最近稍覺不快，經西醫判明為毒瘤，張氏遂從勸告，便赴美國求醫。筆者借此機會，把這一位「軍人出身的政治家」的生平軼事，拉雜談述：

在日本求學

張氏字岳軍，四川華陽縣人，生於光緒十三年。在保定陸軍速成學校畢業以後，便投入東京日本陸軍士官學校，他就在這時參加留日學生組織的同盟會。辛亥革命，與蔣主席同由日本回滬，任職上海軍都督府科長，第二十三師團長，民國六年，任大元帥府參軍及軍政府職務，十三至十四年，負責鄂豫軍中各務，北伐時，任總司令部總參議，並主持南昌行營事務，其後任偽軍事委員會委員，十七年三月，任上海兵工廠長，十月改任軍政部政務次長及兵工署長，兼同濟大學校長。十八年經選為中央執行委員，同年四月一日任上海市長，二十一年一月辭職。其後，任湖北省政府主席，行政院秘書長，四川省政府主席以至今日。

任滬市長時

張氏在上海市長任內，當地小報，曾刊載消息，謂張氏遭人狙擊，結果其保鑣受傷。張氏說之一笑，其實張氏一生行事，一秉至公，因為當無開罪於人。張氏初到上海，曾居呂班路一小屋，友人某勸其高遷，張氏答以薪俸不多，無力置宅，經某願將亞爾培路自建房屋出讓，議定給價二萬元。不料時隔三月，張氏仍有困於瀝風，無力付款，後來改為分期償清，腳是事始告一段落。

張氏和蔣主席中間，也曾有一則佳話：當陳英士烈士任上海都督時，蔣主席與張氏同隸部下，某日冬夜，張氏因某項重要軍機，入蔣主席辦公室商洽。事涉複雜神祕，兩人均不能即時取決，低首沈思，久不交談，端坐屋中，嚴寒欲僵，兩人對坐，呆似木雞，蔣主席既未作答，張氏也不再言，竟至東方大明。

試來張氏赴美就醫，竟有人猜謂彼負有重大使命，關係方面已經表示不確。

上海動態

關於交通

—記宣司令的談片—

重征

半年來，上海的交通一直在紊亂中。說句原諒當局的話，其實，當局也並不是對此問題置之不理，而是在這樣繁雜的大上海，各式車輛與日俱增，要在短時期內求得妥善的處置，殊非易易！而且，一種新法之產生，總難達於特殊階段。

上月廿二日，宣司令參加上海軍校同學聯誼會茶會時，曾經談及上海交通問題。

宣司令說：「我今天以同學的立場忠告各位同學，對於上海的車輛（包括汽車卡車吉普車等）我曾經通令所屬各機關都必須車子有照會。當這個通令下了以後，首先厲行的是全市美軍的車輛，他們沒有一輛是沒有照會的。然而倒反是我們自己的軍用車，吉普車等不能一一遵辦。我很以同學的身份希望在場的諸位，如果有車子而沒有照會的，應該速即辦理手續去領照會，否則將來查到了，不能怪我！」

最近，吳市長主持之改善交通會議決定的辦法，已於九月九日起嚴格執行，車輛犯規三次者吊銷執照。這幾天，馬路的交通好像好了一些，隨便什麼時間，假使你要經過馬路時，總能感覺得交通的秩序已有轉變。

但我們於此，迫切希望的還是：大家遵守交通法規，要以軌外行動為榮！否則，在任何情形之下，上海的交通是沒有希望的！

香港電車

—他山之石—

到過香港的人，誰都會覺得香港電車的便利與舒適，且有美感。牠永恒地披著綠色的嶄新的外衣，有上下二層，高高的，像一個匣子一般在山之下，海之濱，輕快地行進著。

香港電車之多，眞可說得上一句鱗次櫛比，早晨，白天，黃昏，無論任何時間，你從家裏出門走到站頭，總有著一輛停著的電車，車誠地等待著你乘搭，乘客不會有爭先恐後的現象，對於一輛車子的過去，決不會有留戀或惋惜的心情，因為第一輛開了，不消一分鐘，第二輛就追踪而至，決不會有人時誠搭不到的車子上，也決沒有人追踪不到的。而沒有一個乘客會站在月台上，或在行駛中失足的，因此，乘客進出自如，到站不必等待賣票老爺的開門，在早晨，你便可以見到一個個衣服楚楚的富家娘姨，挽著滿籃的魚肉蔬菜，安閒地挨著電車內的柱子站著，雖然小菜場距離家里不過如先施公司距離大新公司般一箭之路，但是娘姨們決不肯放棄這個便利的代步工具。

每輛車子不會有人滿之患，頭等的上層，常是疏疏落落的一個個人，都是外國人和高等華人很多，普通人的不坐頭等，與其說是省幾個錢，不如說是上下樓梯不方便，然而在傍晚的時候，仍有不少休閒的人士，坐在頭等的最前排上，遊車河，乘風涼，看市景，這可以說是一種價廉物美，無以上之的娛樂。

香港人口的密度，比上海大得多，然而在香港乘電車是那麼一件方便的樂事，在上海是那麼一件麻煩的苦事，一句話，不過在車輛的多與少而已。（後生）

供過于求

忘我作

三毛從軍記（九九）

連環漫畫　張樂平作

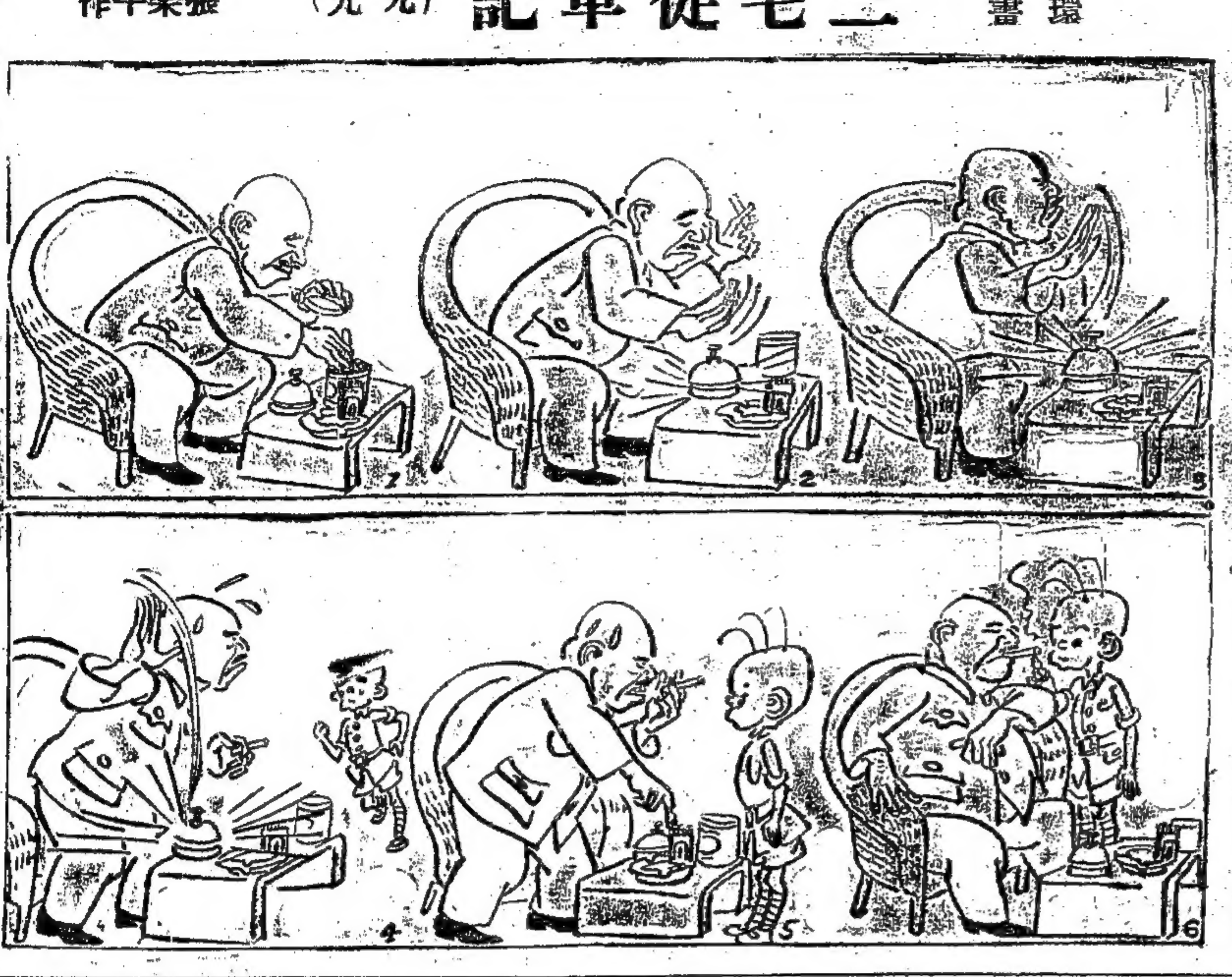

實用標準交際舞　鄭狄克著（著名舞蹈專家鄭狄克廿年教舞心得而成）首創舞態連環一看就懂　看本書習舞・經濟簡便・易如走路

宋桂記　徐成記　信用茶　五萬元　T.91887　T.81015

國泰：瘋狂藝人　美琪：偵探小姐　大光明：忠義之家（劉瓊 秦怡）　南京：直搗東京　麗都：威克島殲倭記　美琪下期獻映：舊金山之花　新光：神鷹萬里

出水芙蓉　鴛夢重溫　蘇聯之光　七情花　諜網情鴛　封面女郎　雙槍水牛陣　相思曲　火車謀殺案　紅花血淚　大盜呆　素文臣　美人蛇蝎　孟麗君　血濺櫻花　梁紅玉　少年村

大光明：口頭宣傳頂結棍　觀衆越來越多！　今天四場　鐵證　續集大鬧野人國　化身妖魔　大俠翻山虎　怪屍案　轟天大盜　大破金盜磚　四千金　蠻荒妖婦　鐘樓怪人　偷襲珍珠港　黑衣騎俠　想入非非　金鋼鑽　遊擊敢死隊　孟麗君

忠義之家（編導 吳永剛 劉瓊 秦怡 請早光臨）　光華：孔雀膽　蘭心：文天祥　中央：文姬歸漢　魂斷青樓　東方：抱恨終天　皇后：荳蔻年華　金國：怪現象

招請女推銷員　聘進人材 出口跑街　招請包裝熟手女工　東方書場　分類廣告　國際：奇女拜月記　新都　徵婚　徵求　現鈔求藥　糖全膏 薄荷樟腦　鼎康西藥行　啟事　唐周英杰 愛珍　木器　西藥 買賣　合利西藥行　同華藥房　樟腦　遺失　牌照 汽車號　民生晨夜校　華通汽車駕駛修理學校　瑞和洋行　寫字間　獨立花園洋房　公寓　店面　施氏英專招生　新時代舞所　滬江汽車駕駛學校招生　市房 住宅 招頂　招堆客貨　洋房出讓　中正路市屋　廉讓　新中國無線電公司　收音機　T.61984　買賣味粉　電話93211 吳君　聖母霜　滬專營代客買賣各國西藥　撲滅瘧疾特效藥　寶馬牌　廉售　電冰箱　新汽車　課桌椅　橡皮子宮帽節育膏　兩江汽車運輸公司　T.42943　無線電